## Faciliter l'accès des pays du Sahel à l'océan Atlantique :
## Initiative internationale de Sa Majesté le Roi Mohammed VI

MALI

1493

L'information est l'oxygène des temps modernes

MERCREDI 27 DÉCEMBRE 2023

# Malikilé

www.malikile.com

QUOTIDIEN D'INFORMATION ET DE COMMUNICATION

## Mahmoud DICKO
# La peur au ventre

**Etats généraux de la jeunesse**
Le Colonel Assimi préside la clôture

**Les kleptocrates maliens sous pression :**
Leurs biens saisis par la justice

# Dengue

**Maladie causée par un virus du genre Flavivirus, transmis par la piqûre du moustique femelle appelé Aedes aegypti**

## CAUSES

Piqûre du moustique femelle Aedes aegypti

**5** sérotypes du virus de la dengue

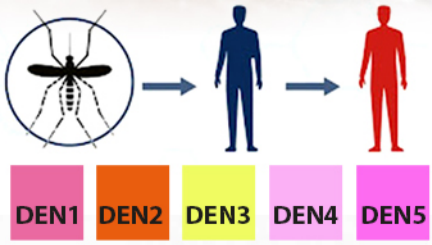


## SYMPTÔMES

Temps d'incubation :
4 à 10 jours après la piqûre

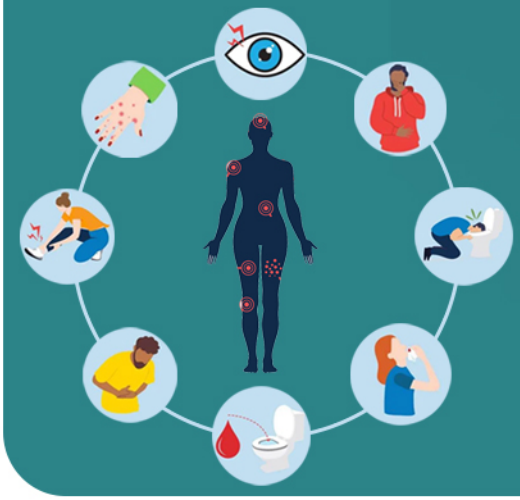

### DENGUE CLASSIQUE

- Fièvre élevée (de 38°C à 40°C)
- Maux de tête
- Fatigue
- Douleurs dans le corps
- Forte fatigue
- Eruption cutanée (rash)
- Douleur derriere les yeux
- Douleurs musculaires et articulaires
- Nausées et vomissements
- Taches rouges sur le corps
- Douleurs abdominales (surtout chez les enfants)
- Durée : 2 à 7 jours

### DENGUE HÉMORRAGIQUE OU DENGUE SÉVÈRE

- Symptomes de la dengue classique
- Intenses maux de ventre ou douleurs abdominales
- Agitation ou léthargie (somnolence)
- Vomissements qui persistent, avec ou sans présence de sang
- Cyanose
- Soit excessive et bouche sèche
- Difficultés respiratoires
- Pouls rapide ou faible
- Hépatomégalie douloureuses
- Extrémités froides, peau pale, froide et humide
- Chute de tension (hypotension)
- Saignements de nez, des gencives ou sous la peau
- Taches rouges sur la peau

## TRAITEMENTS & VACCIN

Un vaccin est disponible*

Paracétamol

Repos

Anti-inflammatoire

⚠ ATTENTION : n'utilisez pas de médicaments à base d'acide acétylsalicylique (Aspirine)

## BONS CONSEILS & PRÉVENTION

Consultez toujours un médecin en cas de dengue

Éviter l'eau stagnante

Faites vous vacciner contre la dengue*

Mettez du chlore dans les piscines

Utilisez un spray anti-moustique

*Le vaccin est disponible dans certains pays, mais réservé aux personnes déja infectées par la maladie

# Sommaire «

P. 12

P. 21

P. 25

**/ Une /**

Incarcération de CHOUALA BAYAYA HAIDARA — P. 4
La déclaration de soutien de Yeah Samaké

**/ Breves /**

COMMUNIQUÉ — P. 12
Tombouctou et Gao : Le prix du carburant varie de 1000 à 3000 FCFA — P. 12
Farabougou : Le Com-secteur félicite la troupe pour ses succès — P. 13
GTI-TAMA : Une unité opérationnelle engagée dans la lutte contre le terrorisme — P. 14
Etats généraux de la jeunesse : Le Colonel Assimi préside la clôture — P. 15
Retrait ordonné de la MINUSMA : El-Ghassim WANE reçu par le ministre Kassogué — P. 16
Renforcement des plateaux techniques de Dioila et Kadiolo : Remise d'équipements médico-chirurgicaux au CSRef — P. 17

**/ Actualité /**

Autonomisation des femmes et épanouissement des enfants : Un cadre de concertation entre le MPFEF et les OSCs a été lancé ! — P. 19
EDM : Qu'est-ce qui expliquer ces délestages ? — P. 21

**/ Politique /**

Faciliter l'accès des pays du Sahel à l'océan Atlantique Initiative internationale de Sa Majesté le Roi Mohammed VI — P. 25
Les kleptocrates maliens sous pression : Leurs biens saisis par la justice — P. 27

**/ Culture & Société /**

Distinction prestigieuse Le Ministre Andogoly GUINDO reçoit Wassa Kouyaté — P. 29

**/ International /**

L'émission de CGTN Français : « Lettre de réponse » raconte l'histoire de la correspondance entre Xi Jinping et des amis étrangers — P. 30
45e anniversaire de la réforme et l'ouverture : Une politique et des résultats éloquents — P. 33

**/ Sport /**

Présidence de la Fédération Malienne de Golf : Mme Sanglier reconduite — P. 35



## Comité de rédaction

**Quotidien numérique d'informations générales paraissant du lundi au vendredi**

Edité par la Société **Agence Malienne de Presse et d'Informations (AMPI)**
**Siège :** Rue du Gouverneur (902) Immeuble Baye Niass – Faladié (Bamako – Mali)
**Email :** ampikile@gmail.com
**Site Web :** www.malikile.com
**Contacts :** +223 70 44 22 23

- **Gérant :** Moctar Sow
- **Redacteur en Chef :** .....
- **Rédaction Générale :** Moctar Sow, Karamako B. KEITA, Ibrahim Sanogo, Yama Diallo, Malick wogo, Maffenin Diarra, Bokoum Abdoul Momini, Binadja Doumbia, Samba Moussa LY journaliste correspondant à Dakar
- **Service Commercial :** Youssouf Diarra
- **Secrétariat :** Fatou SISSOKO

# Mahmoud DICKO La peur au ventre

C'est depuis son lit d'hôpital que Mahmoud Dicko a fait une brève apparition dans laquelle il explique, en essayant de montrer la fragilité de son état de santé, pourquoi il a été invité par les autorités algériennes. Une mise en scène pour amener les Maliens à s'apitoyer sur le sort d'un vieil homme malade ? Qui quelques jours auparavant montrait une forme olympique face au président Tebboune d'Algérie. Que ne ferait-on quand la peur s'empare de nous.

Avançant comme motif de sa présence en Algérie des justifications abracadabrantes qui portent principalement sur la visite d'une mosquée et éventuellement sur des missions qui lui seraient confiées dans ladite mosquée, il aborde le sujet important qui a été discuté entre lui et le président algérien : la crise dans le nord de notre pays. En quelle qualité l'imam Dicko a-t-il pu être invité à parler de la crise entre les groupes armés et les autorités du Mali en leur absence ? A-t-il un mandat populaire ou délivré par les autorités du pays ?

## Pour attendrir le cœur des Maliens, il affirme :

« Je tiens à exprimer ma gratitude envers l'ensemble du Mali. J'ai quitté le Mali pour Dubaï, où j'ai suivi un traitement de 15 jours. C'est là-bas que j'ai été informé que le président algérien souhaitait s'entretenir avec moi. Ils désiraient que je me rende directement de Dubaï en Algérie, ce que je n'ai pas accepté car je voulais d'abord voir ma famille, mes amis et mes collaborateurs pour les rassurer sur ma situation de santé. Ainsi, je suis retourné au Mali.

Sur place, j'ai reçu deux appels. Lors du premier, j'ai demandé de la patience, et lors du deuxième, j'ai réitéré ma réponse. Ce n'est qu'à la troisième sollicitation que j'ai décidé de partir en Algérie. Je souhaite que les Maliens comprennent certaines choses. Il est temps de révéler certaines vérités, que je vais exposer en prenant le Seigneur comme témoin. Dieu sait que je ne trahirai jamais mon pays, car tout ce que je possède lui est redevable.

Une chose m'échappe : quel tort ai-je pu causer à ceux qui dirigent actuellement le Mali ? Beaucoup de choses ont été accomplies. Après avoir quitté le Mali pour La Mecque, où j'ai été décoré d'un trophée, j'ai souhaité le présenter au chef actuel à mon retour. Cependant, il a refusé et par respect, je ne peux révéler sa réponse dans cette vidéo. Entre-temps, les jeunes ont pris le pouvoir et, bien que nous ayons travaillé

ensemble, depuis ce jour-là, je n'ai eu aucun contact avec les autorités actuelles. Ils ont coupé tous les liens avec moi. Certains individus ont tout fait pour semer la discorde entre moi et les dirigeants successifs du pays, y compris des politiciens maliens qui m'ont utilisé pour renverser l'ancien régime d'IBK. Ils ont tenté de m'impliquer dans leurs manœuvres pour accéder au pouvoir, une proposition que j'ai refusée. Ils ont également tout fait pour me mettre en désaccord avec ces jeunes.

Du Dicko pur jus ! Qu'est-ce que son trophée d'Arabie saoudite a à voir avec sa rencontre avec le chef des services secrets algériens ? Encore une histoire de pouvoir qui remonte à trois ans avec de fausses révélations ?

On voit que Mahmoud Dicko en veut aux autorités de la transition. C'est ce qu'il explique ainsi : « Parfois, mon passeport est retenu à l'aéroport sans explication. Lorsque je devais me rendre en Algérie cette fois-ci, j'ai remarqué qu'un haut gradé est venu faire un signe, facilitant ainsi les choses. Cependant, je n'ai pas compris la situation dans son intégralité. Une fois arrivé en Algérie, j'ai réalisé que ces personnes avaient initialement l'intention de partir en Algérie, mais une fois certaines de mon départ, ils ont changé d'avis, me tendant ainsi un piège. En réaction, des individus, dont la profession n'est pas connue, mais qui parlent au nom des autorités maliennes, sont sortis pour me traiter de traître. Ils m'ont accusé de conspirer avec les rebelles contre le Mali, cherchant à me tendre un piège pour compromettre ma crédibilité auprès des Maliens. » dit-il. Question simple : Mahmoud Dicko a-t-il rencontré ou non les dirigeants du CSP-PSD sous mandat d'arrêt en Alger ? Si oui pour quoi dire ? Si non à quoi aurait servi son voyage chez le grand voisin ?

L'imam Dicko a également peur de ce qui pourrait l'attendre à Bamako. Il prétend que les autorités de la transition ont convoqué l'Ambassadeur algérien au Mali parce qu'il a été reçu par le président Tebboune. Cependant, dans le

communiqué du gouvernement malien, son nom n'a pas été mentionné. Au contraire, les personnalités qui ont un lien avec les groupes terroristes ont été citées. "Cependant, cela n'a pas été le cas, car j'ai été reçu par le président algérien. Après l'entretien avec le chef de l'État, j'ai été interviewé par des journalistes, abordant les relations entre nos deux pays. Cela a déplu aux autorités car j'avais réussi à déjouer leurs pièges. Cela les a irrités, les poussant à interpeller l'ambassadeur algérien pour protester, en arguant que son président avait reçu une personne 'hostile à la transition mais non aux autorités de la transition'."

Il dénonce la trajectoire de la transition et le comportement des autorités de la transition vis-à-vis de lui. Pour lui, la transition ne peut pas être indéfinie.Mais qui lui a parlé de la transition ? Je me pose maintenant la question : allons-nous rester dans une transition qui ne finira jamais ? Qui souhaite que nous demeurions dans cette transition sans trajectoire ? Ce qu'il a dit a provoqué un incident diplomatique entre les deux pays, alors que ce n'était pas le cas.

Le président a partagé avec moi deux points lors de notre entretien. Tout d'abord, il a dit : "J'ai construit la 3e plus grande mosquée au monde après celles de La Mecque et de Médine, mais nous ne voulons pas en faire uniquement un lieu de prière. Nous souhaitons également en faire un centre de réflexion pour les chercheurs et les savants du monde afin de trouver des solutions aux crises multidimensionnelles qui traversent le monde, en particulier les États du Sahel. J'ai remarqué que vous êtes un érudit et méritez une place dans ce centre." "Il m'a assuré qu'il me mettrait en contact avec le recteur, qui est également ministre d'État,

pour obtenir plus de détails sur le centre. Deuxièmement, il a expliqué : “J’aurais souhaité que les autorités ainsi que les rebelles viennent afin que nous puissions trouver un terrain d’entente pacifique à la crise malienne, étant donné qu’ils sont maintenant à Kidal, pour éviter d’autres conflits, car nos deux pays sont frontaliers. De plus, ce sont les mêmes peuples qui se trouvent au nord du Mali et au sud de l’Algérie, et rien ne peut toucher le Mali sans que les retombées ne se fassent sentir sur l’Algérie. Nous ne voulons pas qu’ils pensent que nous sommes ennemis.”

Et sans crier gare, preuve d’une vraie panique, il revient sur les péripéties de son éjection de la présidence des sunnites du Mali. “Ils ont incité l’un de mes proches collaborateurs contre moi, le faisant passer pour le chef des sunnites. Ce dernier est venu dans ma mosquée pour demander aux autres adeptes sunnites de ne pas soutenir celui qui sera arrêté pour avoir parlé de politique. On a même tenté de m’empoisonner dans ma mosquée. Je prie pour la stabilisation de mon pays et pour que le Seigneur guide les actions des autorités de la transition.” Et voilà un appel discret à un soutien au cas où…

Au regard de tout ce qu’il a dit, on peut retenir trois enseignements principaux : un Mahmoud poltron, un Mahmoud complotant contre son pays et un Mahmoud rempli de haine envers les autorités de la transition et ses anciens alliés du M5-RFP. Attendons de voir ce qui l’attend réellement ici, à Bamako.

■ **Moctar Sow**

IHEM

**INSTITUT DES HAUTES ETUDES EN MANAGEMENT**

**PROGRAMME DE BOURSES POUR ETUDIANTS MERITANTS DE FAMILLES DEFAVORISEES**

**APPEL A CANDIDATURES**

Avec l'appui de sociétés de la place, l'Institut des Hautes Etudes en Management (IHEM) a le plaisir d'annoncer la mise en place d'un système de bourses d'études pour la préparation de la Licence dénommé Programme de Bourses pour Etudiants Méritants de Familles Défavorisées. Ce Programme de bourses s'adresse aux élèves-étudiants particulièrement brillants âgés au **maximum de 22 ans**, ayant obtenu le baccalauréat au cours de la **session de 2023, avec au moins la mention assez-bien**, et provenant de familles aux revenus modestes.

Les bénéficiaires, sélectionnés par une commission tripartite (IHEM-MESRS-DONATEURS), pourront bénéficier d'une formation supérieure de qualité en poursuivant leurs études à l'IHEM, les bourses qui leur seront octroyées dans le cadre du Programme leur permettant notamment de faire face aux frais de scolarité que les revenus de leurs parents ne peuvent supporter.

Le dossier de candidature comprend les pièces suivantes :

- une demande manuscrite indiquant les contacts du candidat (numéro de téléphone, adresse électronique);
- une déclaration de revenus des parents ou toute preuve attestant leur niveau de revenus ;
- un extrait d'acte de naissance ;
- l'attestation du baccalauréat ;
- le relevé des notes obtenues au baccalauréat;
- les bulletins de notes des classes de 10ème, 11ème et 12ème.

Les candidats intéressés par le présent appel devront déposer leurs dossiers de candidatures sous pli fermé au plus tard le 02 janvier 2024 à 17 h à l'adresse suivante :

M. le Président de l'IHEM, Hamdallaye ACI 2000, Rue 384, Bamako-Mali,

Tél. : (223) 20 29 28 64/ 76 47 81 83/ 65 51 52 58

Bamako, le 12 Décembre 2023

**Le Président de l'IHEM**

**Abdoullah COULIBALY**

Institut des Hautes Etudes en Management
Président
I.H.E.M.

Institut des Hautes Etudes en Management
Zone ACI 2000, Hamdallaye, Rue 384 - B.P. E1752 Bamako - Mali
Tél.: (223) 20 29 28 64 / 65 51 52 58 / 72 29 59 42 - E-mail : contact@ihemmali.com - Site : www.ihemmali.com

## Alioune Ifra Ndiaye

Elle était une grande sœur. Une collaboratrice. Une conseillère. Une marraine. Une amie. Mon élève. Mon professeur.

Qu'on se prît la tête ! Elle ! La traditionnelle ! Moi ! L'universitaire. Le toubabou ! Le patron bodidonan ! Comme elle m'appelait.

Elle tenait à avoir un niveau universitaire. J'en suis devenu le professeur obligé. Tellement de nuits blanches pour expliquer des concepts universitaires ! Tellement de nuits blanches pour qu'on s'entende sur des notions traditionnelles et modernes. Tellement de temps de travail ensemble pour écrire des spectacles et des émissions de télévision : « Sourakamousso Lalley », « A nous la Citoyenneté », « Manyamagan », «Gorobiné ton »…

Dièman ! Que du chemin ensemble ! Et tu pars comme ça ?

Tu seras au paradis ! Parce que tu as réglé le problème de tellement de ménages ! C'est chez toi que j'ai compris que les femmes souffrent au Mali. C'est chez toi que j'ai compris le traumatisme du pays. Ta porte était ouverte aux femmes pour qui tu étais la manyamagan permanente.

Wallaiii tu seras au paradis !

Que de la paix pour ton âme !

## KANTE

Nous rendons hommage à Tante Oumou Diarra dite Dieman, une femme d'esprit et de bonté, qui restera à jamais gravée dans nos cœurs.

En ces moments de tristesse, nos pensées accompagnent sa famille et ses proches. Repose en paix, Dieman.

## Yeah Samake

**KUMA NI TIÉGNI ANI TIÈN KUMA TÈ KELEGNÉ. TIÈN DUN DE BE LABAN.**

## Kassim Traoré

La culture malienne est en deuil

Oumou Diarra dite dièma, l'animatrice de l'émission 20/20 à l'ORTM n'est plus. Son enterrement est prévu demain 16 heures à Banconi Razel. Le premier président de l'Union des radios et télévision libres du Mali, Almamy Samory Touré, a aussi tiré sa révérence ce lundi 25 décembre 2023 des suites d'une maladie. Nous refermons cette page noire avec le décès d'Amadou KONATÉ, homme de média et de culture.

**S.T.**

## Abdoul Karim Synaba

Route de Kenieba, on n'évite plus les trous, on choisi le moins profond, on y entre et on continue notre chemin tchiê, kôrô dekun dôni bê o niveau la

## Les Aigles Du Mali

BREF : Demain un groupe de 32 joueurs va débuter la préparation de la CAN à Kabala enfin que 27 joueurs seront retenus parmi les pour la CAN.
Samassa serait de retour dans le nid

## Terrain BADA De KATI

Le Djoliba Athlétic club de bamako à un nouveau coach désormais. Il s'appelle Demba Mamadou TRAORE

Bonne chance Coach !!!

## Yeah Samake

Message de vœux à l'occasion de la fête de Noel 2024

En cette période de Noël, je tiens à adresser mes vœux les plus sincères à la communauté chrétienne du Mali et du monde entier. En ces temps de bouleversements et d'incertitudes, rappelons-nous les valeurs de paix, de cohésion sociale, d'entente et d'harmonie qui unissent toutes nos communautés de foi. Ces valeurs sont le socle sur lequel nous pouvons bâtir un #Mali Stable et Prospère.

Je profite de cette occasion pour inviter les autorités de la Transition au Mali à promouvoir activement le dialogue et à protéger les libertés fondamentales. Dans un esprit de service et de responsabilité, il est primordial de reconnaître que le véritable Leadership est synonyme de servir son peuple avec humilité et dévouement.

Que cette période de fêtes soit un rappel de notre engagement commun envers la fraternité et le respect mutuel, et que nous puissions tous œuvrer ensemble pour la réalisation de la paix durable et de la prospérité pour le Mali et pour le monde. Que le ciel nous guide dans nos efforts pour bâtir un avenir où chacun peut vivre dans la dignité, la paix et l'harmonie.

Bonnes fêtes de fin d'année à chacun et à tous!

Rappelons toujours que #DIRIGERCESTSERVIR

# SALON DES MEDIAS DU MALI

3ème ÉDITION

DU 09 AU 12 MAI

# 2024

l o a d i n g . . .

## COMMUNIQUÉ

Le Secrétaire Général de la Présidence de la République a la profonde douleur d'annoncer le décès de M. Amadou KONATÉ, précédemment Chargé de Mission à la Cellule de Communication et des Relations Publiques, ce dimanche, aux environs de 08 heures, des suites d'une maladie.

En cette douloureuse circonstance, le Président de la Transition et tout le personnel de la Présidence, présentent leurs condoléances à la famille du défunt durement éplorée et prient Allah le Tout-puissant de lui accorder sa Grâce.

Bamako, le 24 décembre 2023

Le Secrétaire Général de la Présidence de la République

**Dr. Alfousseyni DIAWARA**

## Tombouctou et Gao
## Le prix du carburant varie de 1000 à 3000 FCFA

Le prix du carburant a augmenté dans plusieurs localités, en particulier dans le nord du Mali. À Tombouctou, le litre d'essence est vendu à 1000 FCFA, tandis qu'à Gao, il est vendu entre 2500 FCFA et 3000 FCFA. Les opérateurs pétroliers expliquent cette spéculation par l'insécurité entre l'Algérie et la région de Gao.

Les habitants de Gao et de Tombouctou, dans le nord du pays, expriment leur inquiétude face à la hausse «vertigineuse» du prix du carburant. «L'essence est vendue à 2500 voire 3000 FCFA le litre, c'est du jamais vu au Mali», s'exclame un habitant qui interpelle les autorités. «Quand on doit déduire le prix du transport du prix des produits de base, cela devient insuffisant. Nous demandons au gouvernement de nous aider, nous n'avons jamais connu une telle souffrance», renchérit une dame.

À Tombouctou également, les habitants se plaignent. «Le litre d'essence qui coûtait 800 FCFA est maintenant vendu à 1000 FCFA. En tout cas, nous souffrons», témoigne un habitant de la ville. «Nous, les personnes handicapées, sommes fatiguées, nous ne savons plus quoi faire».

L'augmentation du coût du carburant a un impact sur le coût du transport, ce qui a des répercussions à la fois sur les entreprises et sur les clients. Selon Djibrila Issoufi, président de l'Association des conducteurs de tricycles à Gao, les conducteurs de tricycles ont déjà augmenté le prix du transport dans la région. Il explique que la situation est indépendante de leur volonté. «Le litre d'essence coûte 2500 FCFA voire 3000 FCFA ici à Gao, nous comprenons ce que les clients vivent actuellement. Nous demandons à tout le monde d'être résilient en attendant que la situation s'améliore», tente de rassurer Djibrila Issoufi.

Les opérateurs pétroliers n'ont pas souhaité s'exprimer sur la question. Cependant, les populations demandent aux autorités de réguler le marché pétrolier dans les régions du nord. Cette spéculation en cette fin d'année est très pénible pour les populations qui font déjà face au coût élevé de la vie. Les autorités doivent trouver une solution à cette crise pour soulager les habitants de ces localités.

**Binadjan Doumbia**

## Farabougou : Le Com-secteur félicite la troupe pour ses succès

Le Colonel Youssouf Oumar CISSE, Commandant du secteur 5 de l'Opération «Maliko», s'est rendu à Farabougou le mercredi 20 décembre 2023 pour exprimer les remerciements et les encouragements de la hiérarchie militaire à la troupe. Cette visite fait suite à la riposte énergétique des Forces Armées Maliennes (FAMa) contre les Groupes Armés Terroristes (GAT) le mardi 12 décembre 2023. Le Colonel CISSE a souligné que l'intervention des renforts a permis de reprendre rapidement le contrôle total de la zone. Aujourd'hui, la population de Farabougou peut vaquer librement à ses occupations et des mesures sont prises pour renforcer davantage le poste militaire.

S'adressant à la population, le Colonel CISSE a invité à une plus grande collaboration avec les FAMa et a assuré que tous les moyens nécessaires seraient déployés pour assurer sa sécurité. Il a exhorté les hommes à être plus vigilants et à redoubler d'efforts pour éviter les surprises de l'ennemi.

Le Commandant Abdrahamane DIALLO, Commandant du GTIA Kèlètigui 1, a salué cette initiative du commandement de se déplacer sur le terrain pour encourager les hommes. Selon lui, cette visite permettra de galvaniser encore plus la troupe pour faire face aux actions des GAT et poursuivre la mission de sauvegarde de la patrie. Il a souligné que Farabougou fait partie du Mali et que leur mission est de sécuriser l'ensemble du territoire.

Le chef de village de Farabougou, M. Sidy Mohamed COULIBALY, a exprimé sa gratitude envers les FAMa pour leur remarquable travail dans la localité pour éradiquer le terrorisme. Il a également apprécié la volonté ferme des autorités de la Transition de fournir à notre armée les moyens adéquats pour lutter contre ce fléau.

Le Colonel CISSE a également saisi cette occasion pour offrir des vivres à la population de Farabougou.

Cette visite du Colonel CISSE à Farabougou témoigne de la reconnaissance et du soutien des autorités militaires envers la troupe pour son action contre les GAT. Elle renforce également la confiance de la population locale envers les FAMa et démontre l'engagement continu de l'armée malienne à assurer la sécurité des personnes et de leurs biens sur l'ensemble du territoire national.

**Fatou Sissoko**

## GTI-TAMA : Une unité opérationnelle engagée dans la lutte contre le terrorisme

Le GTI-TAMA est une unité opérationnelle composée de 450 hommes répartis en trois compagnies d'infanterie et un état-major. Récemment, cette unité a reçu l'Étendard, un symbole fort de son engagement et de son sacrifice ultime pour la défense de la patrie. Cette cérémonie, qui s'inscrit dans la tradition des Forces de Défense et de Sécurité, marque également le renouvellement du serment des soldats envers leur pays.

Avant leur déploiement, les membres du GTI-TAMA ont suivi une Préparation Opérationnelle avant Déploiement (POAD) de 45 jours au 26ème Régiment du Génie Militaire à Bapho. Cette période intensive avait pour objectif de les familiariser davantage avec le matériel de combat, de renforcer leurs capacités physiques et mentales, de cultiver l'éthique et la déontologie, de leur inculquer le sens de l'honneur, de la dignité, du savoir-vivre, ainsi que le don de soi et la maîtrise de soi. L'esprit de sacrifice et de camaraderie a également été développé, tout comme la discipline.

Le Colonel Mory SANOGO, Chef d'État-major Adjoint de la Garde Nationale, a déclaré que la constitution de trois Groupements Tactiques d'Intervention (GTI) était une directive stratégique du Chef d'État-major Général des Armées. Le GTI-TAMA est le deuxième groupement opérationnel formé, après le GTIA-SCORPION. Il sera suivi prochainement par le GTI-NAMPE, qui attend sa formation de pré-déploiement. Selon le Colonel Mory SANOGO, le GTI-TAMA renforcera la lutte contre le terrorisme et la protection des personnes et de leurs biens.

S'adressant aux membres du GTI-TAMA, le CEM-Adjoint de la Garde Nationale a exprimé sa conviction qu'ils parcourront tout le territoire pour lutter contre le terrorisme et consolider la paix et la sécurité. Il les a exhortés à mettre à profit les connaissances et expériences acquises, ainsi qu'à honorer la mémoire de leurs prédécesseurs par leur engagement sans faille, leur esprit de sacrifice et leur détermination à remporter la victoire. Le Colonel SANOGO a également tenu à remercier les plus hautes autorités militaires pour leur soutien à la formation et à l'entraînement des soldats, éléments clés du succès des opérations sur le terrain.

Le Commandant du GTI-TAMA, le Commandant Michel KONE, a affirmé que cette unité avait été créée par le Chef d'État-major Général des Armées pour renforcer les unités déjà engagées sur les théâtres des opérations. Il a souligné que la composition, l'articulation et la réversibilité de ce groupement en faisaient un outil efficace de lutte contre le terrorisme et le grand banditisme. Le GTI-TAMA, dans le cadre du plan «Maliko», participera à la mission de défense opérationnelle du territoire, à la sécurisation des personnes et de leurs biens, ainsi qu'à la relance des activités ferroviaires à travers le pays. Le Commandant Koné a signalé que les capacités individuelles et collectives des soldats avaient été renforcées à l'issue de la POAD.

**Fatou Sissoko**

## Etats généraux de la jeunesse
## Le Colonel Assimi préside la clôture

Les États Généraux de la Jeunesse du Mali, qui se sont clôturés le vendredi 22 décembre 2023 au CICB, ont été une occasion unique de rassembler la jeunesse malienne et d'évaluer les défis auxquels elle est confrontée. Ces concertations, qui se sont déroulées en trois phases distinctes, ont permis de mettre en évidence six axes prioritaires et six thématiques majeures.

La première phase des États Généraux de la Jeunesse s'est déroulée du 1er au 5 décembre 2023 dans 600 communes et 37 ambassades et consulats. Cette phase, appelée phase primaire, a permis d'impliquer la jeunesse à travers tout le pays et même à l'étranger.

La deuxième phase s'est déroulée dans les 19 régions du Mali ainsi que dans le District de Bamako. Elle a permis d'approfondir les discussions et de prendre en compte les spécificités régionales dans les échanges.

Enfin, la phase nationale s'est tenue à Bamako et a réuni les représentants des 19 régions, du District de Bamako et de la diaspora. Cette dernière phase a permis de consolider les propositions et de définir des actions concrètes à entreprendre.

L'objectif principal de ces États Généraux de la Jeunesse était de permettre à la jeunesse malienne de faire un état des lieux de sa situation et de proposer des réponses adaptées aux défis auxquels elle est confrontée. Il s'agit également de placer les jeunes au cœur de la refondation de l'État malien.

À l'issue de ces États Généraux, six axes prioritaires ont été identifiés, en accord avec le Cadre Stratégique pour la Refondation de l'État. Ces axes sont les suivants :

1. Jeunesse, Gouvernance, Réformes politiques et institutionnelles ;
2. Jeunesse, Sécurité, Paix, Réconciliation et Cohésion Sociale ;
3. Jeunesse, Emploi, Croissance économique et Développement Durable ;
4. Jeunesse, Capital humain, Genre et Inclusion Sociale ;
5. Jeunesse, Sport, Culture, Art et Construction Citoyenne ;
6. Jeunesse, Vie Associative et Participation Publique.

Ces six thématiques majeures ont été identifiées comme étant des domaines clés dans lesquels des actions doivent être entreprises pour répondre aux besoins et aux aspirations de la jeunesse malienne.

Les États Généraux de la Jeunesse du Mali ont donc permis de créer un espace de dialogue et de réflexion afin de mettre en place des mesures concrètes pour soutenir et accompagner la jeunesse dans sa contribution au développement du pays. Il est maintenant essentiel de mettre en œuvre les propositions et les actions identifiées lors de ces concertations pour assurer un avenir prometteur à la jeunesse malienne.

**Arouna Sidibé**

## Retrait ordonné de la MINUSMA El-Ghassim WANE reçu par le ministre Kassogué

Le mardi 19 décembre 2023, le Garde des Sceaux, Monsieur Mamoudou Kassogué, Ministre de la Justice et des Droits de l'Homme, a accordé une audience à Monsieur El-Ghassim WANE, Représentant Spécial du Secrétaire Général des Nations Unies et Chef de la MINUSMA en fin de mission. Cette rencontre a été l'occasion d'examiner les développements liés à la fin de la mission de Monsieur WANE et de souligner l'importance du processus de retrait en cours de la MINUSMA.

Le Garde des Sceaux a exprimé sa gratitude envers l'engagement de Monsieur WANE pour assurer un retrait conforme à la résolution 2690 de manière ordonnée et sécurisée. Il a réaffirmé l'engagement du Mali à respecter scrupuleusement la date butoir du 31 décembre 2023 pour le départ de la MINUSMA. Cette déclaration témoigne de la détermination du gouvernement malien à prendre en charge la sécurité de son territoire.

Le Ministre de la Justice et des Droits de l'Homme a également souligné la volonté du gouvernement de continuer à coopérer étroitement avec les Nations Unies. Il a mis en avant le soutien à la sécurité de l'équipe-pays des Nations Unies au Mali, montrant ainsi l'importance accordée à la préservation de la stabilité et de la paix dans la région.

Le Mali reste engagé dans la promotion des valeurs fondamentales des droits de l'homme et dans le renforcement de la coopération internationale pour la consolidation de l'État de droit. Le Ministère de la Justice et des Droits de l'Homme joue un rôle clé dans cette démarche, en veillant à ce que les droits de l'homme soient respectés et en encourageant la coopération avec les organismes internationaux.

Le retrait de la MINUSMA marque une étape importante dans l'histoire du Mali et témoigne des progrès réalisés en matière de sécurité et de gouvernance. Le pays continuera à travailler en étroite collaboration avec les Nations Unies et la communauté internationale pour consolider l'État de droit et promouvoir la paix et la stabilité dans la région.

La rencontre entre le Garde des Sceaux, Monsieur Mamoudou Kassogue, et Monsieur El-Ghassim WANE a permis de souligner l'engagement du Mali envers le retrait ordonné et sécurisé de la MINUSMA. Le gouvernement malien réaffirme son attachement aux valeurs des droits de l'homme et sa volonté de renforcer la coopération internationale pour consolider l'État de droit. Le Mali poursuivra ses efforts en faveur de la paix et de la stabilité, en collaboration avec les Nations Unies et la communauté internationale.

**Arouna Sidibé**

## Renforcement des plateaux techniques de Dioila et Kadiolo : Remise d'équipements médico-chirurgicaux au CSRef

IntraHealth International, en collaboration avec l'Office National de la Santé de la Reproduction (ONASR), a remis du matériel et des équipements médico-chirurgicaux d'une valeur d'environ 40 millions de francs CFA à deux centres de Santé de Référence (CSRef) des districts sanitaires de Dioila et de Kadiolo. Cette remise a eu lieu lors d'une cérémonie qui s'est tenue le jeudi 21 décembre 2023 au bureau d'IntraHealth à Bamako.

Cette initiative s'inscrit dans le cadre du projet «MOMENTUM Safe Surgery in Family Planning and Obstetrics» (Chirurgie Sûre en Planification Familiale et Obstétrique au Mali - MSSFPO), financé par l'USAID. Ce projet est mis en œuvre par un consortium d'organisations internationales, dont Engender Health International est le chef de file mondial et IntraHealth International assure la coordination au Mali. Son objectif est de renforcer les capacités des équipes de santé afin d'améliorer durablement la sécurité chirurgicale pour les programmes de santé maternelle et de planification familiale volontaire, en promouvant des approches basées sur des données probantes et en testant des innovations.

Les centres de santé bénéficiaires de cette remise de matériel et d'équipement sont le Centre de Santé de Référence (CSRef) de Dioila, dans la région sanitaire de Koulikoro, et celui de Kadiolo, à Sikasso.

Selon les donateurs, ces équipements permettront de renforcer les capacités techniques des structures bénéficiaires et d'améliorer la qualité des services offerts aux mères et aux enfants. Plus spécifiquement, il s'agit d'accroître les capacités de prise en charge des urgences obstétricales au sein de ces centres de santé.

Il est à noter que lors de cette cérémonie, des plaquettes/attestations de reconnaissance ont été remises aux partenaires pour leur engagement en faveur du bien-être des mères et des nouveau-nés au Mali, à travers les interventions du projet MSSFPO.

**Maffenin DIARRA**

## Office central de Lutte contre l'Enrichissement illicite (OCLEI)

# Lutte contre la corruption : Quels sont les rôles et attributions de l'OCLEI ?

**L'ordonnance n° 2015 – 032 P-RM du 23 septembre 2015, portant création de l'office centrale de lutte contre l'enrichissement illicite en ses articles 4, 6 et 7, définit les missions et attributions de l'OCLEI.**

**Article 4 :** L'Office central de Lutte contre l'Enrichissement illicite a pour mission de mettre en oeuvre l'ensemble des mesures de prévention, de contrôle et de lutte envisagées au plan national, sous régional, régional et international contre l'enrichissement illicite.

A ce titre, il est chargé :

- d'assurer, dans le respect des compétences propres à chacune des structures concernées, une coopération efficace et la concertation des autorités nationales, directement ou indirectement concernées par la lutte contre l'enrichissement illicite ;
- de prendre communication des déclarations de biens aux fins d'exploitation ;
- de recevoir également toutes autres informations utiles nécessaires à l'accomplissement de sa mission, notamment celles communiquées par les organes de contrôle et d'inspection ainsi que les officiers de police judiciaire ;
- de demander aux assujettis ainsi qu'à toute autre per- sonne physique ou morale, la communication des in- formations détenues par eux et susceptibles d'enrichir les éléments justifiant la saisine des autorités judiciaires compétentes ;
- d'effectuer ou de faire effectuer des études périodiques sur l'évolution des techniques utilisées aux fins d'enrichissement illicite ;
- de centraliser les informations nécessaires à la dé- tection et à la prévention des faits d'enrichissement illicite ;
- d'animer et de coordonner, en tant que de besoin, aux niveaux national et international, les moyens d'inves- tigations dont disposent les administrations ou ser- vices pour la recherche des infractions induisant des obligations de déclaration ;
- d'émettre un avis sur la mise en oeuvre de la politique de l'Etat en matière de lutte contre l'enrichissement illicite et de proposer toutes réformes nécessaires au renforcement de l'efficacité de la lutte contre l'enri- chissement illicite ;
- de susciter et de promouvoir au sein des institutions et des organismes publics et parapublics des méca- nismes destinés à prévenir, détecter et faire réprimer l'enrichissement illicite ;
- d'évaluer périodiquement l'impact des stratégies et les performances atteintes ;
- de recommander toutes réformes, législative, réglementaire ou administrative, tendant à promouvoir la bonne gouvernance, y compris dans les transactions commerciales internationales ;
- de recevoir les réclamations, dénonciations et plaintes des personnes physiques ou morales se rapportant à des faits d'enrichissements illicites;

**Article 6 :** Il entretient des relations de coopération avec les organismes nationaux et internationaux similaires intervenant dans le domaine de la lutte contre l'enrichissement illicite.

**Article 7 :** L'Office central de Lutte contre l'Enrichissement illicite adresse un rapport annuel d'évaluation des activités liées à la prévention et à la répression de l'enrichissement illicite au Président de la République.

# Autonomisation des femmes et panouissement des enfants
# Un cadre de concertation entre le MPFEF et les OSCs a été lancé !

Le ministre de la Promotion de la Femme, de l'Enfant et de la Famille, le Dr Coulibaly Mariam MAIGA, a tenu une conférence de presse pour annoncer le lancement du cadre d'échange établi entre son ministère et les organisations de la société civile. Cela s'est déroulé le vendredi 22 décembre dans la salle de conférence du MPFEF. L'objectif de ce cadre de concertation est de favoriser un espace d'échanges entre le ministère et les OSCs afin de mobiliser tous les acteurs pour l'autonomisation des femmes, l'épanouissement des enfants et le bien-être familial.

Lors de son intervention, la responsable du département de la Promotion de la Femme, de l'Enfant et de la Famille a rappelé que la mission du MPFEF consiste à préparer la mise en œuvre de la politique nationale en matière de genre, ainsi que celle de la protection de la famille et de l'enfant. Elle a déclaré : «Ces activités sont principalement axées sur la sensibilisation de la population. Elles visent également à plaider en faveur des conditions des femmes maliennes en général.»

En effet, elle a souligné que compte tenu de l'importance des organisations de la société civile, le ministère de la Promotion de la Femme, de l'Enfant et de la Famille doit être en contact permanent avec ces organisations pour atteindre ses objectifs. «En associant les principales associations aux débats sur les conditions des femmes en général, et des femmes maliennes en particulier, le département reconnaît leur pouvoir de réflexion et de proposition, ainsi que leur rôle dans la mise en œuvre de ces politiques. C'est pourquoi un cadre de concertation a été créé auprès du ministère de la Promotion de la Femme, de l'Enfant et de la Famille, afin de formaliser le dialogue

entre le département et ces organisations, et d'établir les contenus et les contours des concertations», a-t-elle expliqué.

Selon elle, ce cadre de concertation a pour mission de favoriser un espace d'échange entre le ministère et les organisations de la société civile pour mobiliser tous les acteurs en faveur de l'autonomisation des femmes, de l'épanouissement des enfants et du bien-être familial. À cet égard, elle a précisé qu'il est chargé, entre autres, d'échanger avec les principales organisations de la société civile afin de mieux comprendre leurs préoccupations concernant le statut des femmes, des enfants et de la famille. «D'œuvrer pour relever les défis de la promotion de l'égalité des sexes, de l'autonomisation des femmes et de la lutte contre les violences basées sur le genre ; de renforcer nos valeurs familiales pour consolider les liens matrimoniaux dans le bien-être de la famille en harmonie avec la société ; d'encourager la participation des femmes au processus de paix et de réconciliation ; de promouvoir la participation des femmes en tant qu'électrices et candidates aux processus électoraux ; de favoriser la diffusion des documents et textes sur la promotion et la protection des droits des femmes, des enfants et de la famille, et de favoriser l'intégration des instruments juridiques régionaux et internationaux dans le cadre juridique national dans les domaines relevant du ministère.

En ce qui concerne les attentes de son département à court, moyen et long terme vis-à-vis du cadre de concertation, le Dr Coulibaly Mariam MAIGA a souligné que ce cadre de concertation doit servir d'espace permettant de réunir le ministère de la Promotion de la Femme, de l'Enfant et de la Famille avec toutes les organisations de la société civile. «À long terme, notre objectif est d'atteindre tous nos objectifs, notamment l'autonomisation, l'épanouissement et la protection de nos cibles. À court et moyen terme, nous multiplierons les rencontres avec les OSC en fonction des thématiques. Ces rencontres doivent nous permettre de mieux prendre en compte leurs préoccupations et de les traiter en collaboration avec les partenaires qui peuvent les soutenir».

«Pour nous, il est important d'avoir une vue d'ensemble de toutes les organisations de la société civile qui travaillent dans le même domaine que nous. Il est également essentiel de les identifier de manière thématique afin d'atteindre nos objectifs», a-t-elle conclu.

**Maffenin DIARRA**

# EDM : Qu'est-ce qui expliquer ces délestages ?

Depuis un certain temps, la population malienne souffre majoritairement de délestages électriques. On pourrait dire que le principal problème de l'EDM est de fonctionner avec des déficits financiers constants, sans que rien ne soit visiblement fait pour corriger la situation, comme en témoigne la répétition incessante des délestages.

Il faut reconnaître que ces déficits existent depuis longtemps et que toutes les autorités qui se sont succédé ont laissé la situation telle quelle, sans prendre les mesures courageuses nécessaires.

Il est important de rappeler qu'aucune société ne vend ses services à perte et qu'elle ne peut survivre sans des subventions adéquates pour compenser ses pertes. De plus, avec la hausse du prix du pétrole, un pays qui n'est pas producteur de pétrole et dont le mix énergétique est à près de 60 % thermique ne peut continuer à subventionner tous les consommateurs d'électricité. Cela devient difficilement tenable pour un pays classé pauvre.

Face à ce problème, plusieurs propositions de résolution pourraient atténuer la situation. Parmi les solutions envisageables, on peut citer :

Prendre des mesures pour réduire les coûts et augmenter les revenus de la société.

Pour réduire durablement les coûts de production d'électricité, il est nécessaire de commencer par réduire la part de l'énergie thermique dans le mix énergétique de l'EDM. Cela signifie qu'il faut investir dans des sources d'énergie ayant un coût de production très faible par rapport aux thermiques.

Les énergies renouvelables, hydroélectriques et nucléaires figurent sur cette liste. Ces dernières années, tous les documents de politique et de stratégie sectorielles de l'énergie ont affirmé cette orientation. Cependant, leur application effective fait défaut.

L'énergie solaire présente l'avantage, compte tenu du taux élevé d'ensoleillement dans notre pays,

de pouvoir être produite à petite ou grande échelle, à moindre coût, partout et sans nécessiter un réseau de distribution électrique long et coûteux. Dans les villages et les villes éloignés du réseau interconnecté de l'EDM, des mini-fermes de panneaux photovoltaïques isolées pourraient facilement répondre à la demande en électricité. Dans les grandes villes comme Bamako, il serait possible de remplacer tous les groupes électrogènes coûteux et polluants par des kits solaires avec stockage. L'énergie solaire offre ainsi une grande flexibilité et des délais de réalisation plus courts.

En plus de l'énergie solaire, le traitement des déchets dans les villes offre également de nombreuses possibilités de production d'électricité. Plusieurs projets existent mais semblent attendre les approbations administratives nécessaires. Cette réduction des coûts prendra également en compte la gestion managériale de la société. **L'entretien et la maintenance des équipements de production et de distribution, la gestion des approvisionnements et des stocks, bref toutes les actions qui peuvent contribuer à améliorer la productivité doivent être prises en compte. La qualité des ressources humaines et la mise en place d'un système de gestion qualité qui respectent les normes et standards de niveau international seront essentielles.**

L'entretien et la maintenance des équipements de production et de distribution, ainsi que la gestion des approvisionnements et des stocks, doivent être pris en compte pour améliorer la productivité. Il est essentiel d'avoir des ressources humaines de qualité et de mettre en place un système de gestion de la qualité conforme aux normes et aux standards internationaux.

**Améliorer l'environnement des affaires pour rendre le secteur de l'énergie plus attractif aux investissements privés. Il semble que les procédures d'approbation des projets de production d'énergie électrique sont très longues et très compliquées. Tout cela doit être revu en vue d'un allègement et facilitation.**

Il est nécessaire d'améliorer l'environnement des affaires afin de rendre le secteur de l'énergie plus attractif pour les investissements privés. Les procédures d'approbation des projets de production d'énergie électrique sont actuellement longues et complexes. Il est donc important de les revoir afin de les simplifier et de les rendre plus efficaces.

**Réfléchir sur la question de privation ou pas de la société EDM. La réforme éventuelle devra viser sans aucun dogme**

**idéologique l'efficacité et l'efficience des investissements. Toutes les options doivent être mises sur la table et le choix fait de façon rationnelle en tenant compte de nos réalités et des opportunités de financement.**

Il est nécessaire de réfléchir à la question de la privatisation de la société EDM. Toute réforme éventuelle devrait viser l'efficacité et l'efficience des investissements, sans aucun dogme idéologique. Toutes les options doivent être envisagées de manière rationnelle, en tenant compte de nos réalités et des opportunités de financement.

**Il est urgent, par exemple pour favoriser les énergies renouvelables de défiscaliser tous les équipements de production de cette énergie mais au contraire augmenter les taxes sur l'importation des groupes électrogènes afin de le décourager.**

Il est urgent, par exemple, de défiscaliser tous les équipements de production d'énergies renouvelables afin de les encourager. En revanche, il convient d'augmenter les taxes sur l'importation des groupes électrogènes afin de les décourager.

**Revoir la question de la tarification de l'électricité. Le système actuel visant à subventionner tous les consommateurs sans discrimination est intenable pour le Trésor public. Il a donc montré ses limites car l'Etat ne peut plus suivre l'accumulation des déficits. Il faut le remplacer par un système de subvention ciblée qui ne doit bénéficier qu'à une catégorie de consommateurs démunis. Une augmentation de tarif pour les catégories de consommateurs qui ont des moyens est inévitable et paraît très équitable.**

Il est nécessaire de revoir la question de la tarification de l'électricité. Le système actuel, qui vise à subventionner tous les consommateurs sans discrimination, est insoutenable pour le Trésor public. Il a atteint ses limites car l'État ne peut plus faire face à l'accumulation des déficits. Il convient de le remplacer par un système de subvention ciblée qui ne bénéficie qu'à une catégorie de consommateurs démunis. Une augmentation des tarifs pour les catégories de consommateurs aisés est inévitable et semble très équitable.

**La recommandation pour l'élaboration et l'adoption d'un plan d'urgence dont l'objectif serait de nous sortir des délestages avant la période chaude de l'année prochaine. Un des éléments de ce plan pourrait être de faciliter l'importation de kits solaires avec batteries pour permettre à un grand nombre de Maliens de les installer chez eux. Cette mesure va permettre de réduire la forte pression de la demande d'électricité sur EDM, ce qui aura un impact positif sur les délestages. L'État pourrait négocier avec des pays partenaires pour mettre en œuvre rapidement et à moindre coût cette option de promotion de kits solaires afin de remplacer les groupes électrogènes et d'augmenter la production d'énergie dans le pays.**

Il est recommandé d'élaborer et d'adopter un plan d'urgence dont l'objectif est de mettre fin aux délestages avant la période chaude de l'année prochaine. Un élément clé de ce plan pourrait consister à faciliter l'importation de kits solaires avec batteries, afin de permettre à un grand nombre de Maliens de les installer chez eux. Cette mesure contribuera à réduire la forte pression de la demande d'électricité sur EDM, ce qui aura un impact positif sur les délestages. L'État pourrait négocier avec des pays partenaires pour mettre en œuvre rapidement et à moindre coût cette option de promotion des kits solaires, afin de remplacer les groupes électrogènes et d'augmenter la production d'énergie dans le pays. De plus, il convient de mettre en place un programme de formation pour les installateurs de panneaux solaires photovoltaïques, ce qui permettra de créer plusieurs emplois pour les jeunes. Le problème, ainsi que les solutions possibles, sont donc connus. Il ne reste plus qu'à avoir le courage et la volonté politique d'appliquer les meilleures solutions, c'est-à-dire celles qui affectent le moins les populations démunies et qui ne pénalisent pas non plus notre croissance économique.

■ **Harber Touré**

Aidez-nous à lutter contre le Terrorisme Contactez le Centre d'appel « DÈMÉSO »
APPEL GRATUIT
80001120
80001122
+223 98-17-36-45
+223 98-17-36-75
STOP A L'INSECURITE
F A Ma
FORCES ARMEES MALIENNES
HALTE AU TERRORISME AU MALI

# Faciliter l'accès des pays du Sahel à l'océan Atlantique

## Initiative internationale de Sa Majesté le Roi Mohammed VI

Marrakech, le 23 décembre 2023 - Dans son discours prononcé le 6 novembre 2023 à l'occasion du 48ème anniversaire de la Marche Verte, Sa Majesté le Roi Mohammed VI a annoncé une initiative internationale visant à faciliter l'accès des pays du Sahel à l'océan Atlantique. Le Maroc propose de mettre à disposition des infrastructures routières, portuaires et ferroviaires pour soutenir cette initiative.

Selon Sa Majesté le Roi, il est essentiel de moderniser les infrastructures des pays du Sahel et de les connecter aux réseaux de transport et de communication existants dans leur région pour que cette proposition aboutisse.

En réponse à cette initiative, une réunion ministérielle de coordination a été organisée à Marrakech le 23 décembre 2023. Les ministres des Affaires étrangères du Burkina Faso, de la République du Mali, de la République du Niger et de la République du Tchad ont participé à cette réunion.

À l'issue de cette réunion, les ministres ont exprimé leur gratitude envers Sa Majesté le Roi Mohammed VI pour cette initiative et pour l'offre du Royaume du Maroc de mettre à disposition ses infrastructures routières, portuaires et ferroviaires afin de renforcer la participation des pays du Sahel au commerce international.

Les ministres ont également exprimé leur adhésion à cette initiative de portée régionale et internationale. Ils ont convenu de créer une Task Force nationale dans chaque pays afin de préparer et proposer les modalités de mise en œuvre de cette initiative.

Cette initiative revêt une importance

stratégique, s'inscrivant dans le cadre des mesures de solidarité du Roi Mohammed VI envers les pays africains, et plus particulièrement ceux du Sahel. Elle offre de grandes opportunités pour la transformation économique de la région, en accélérant la connectivité régionale, les flux commerciaux et en favorisant la prospérité partagée dans la région du Sahel.

Les ministres ont salué l'approche inclusive et participative adoptée pour concrétiser cette initiative. Ils ont affirmé leur ambition commune de consolider les relations de coopération à travers des partenariats conjoints multisectoriels, structurants et novateurs, reflétant les valeurs de la coopération Sud-Sud et du co-développement.

Cette initiative ouvre ainsi de nouvelles perspectives pour la coopération régionale et internationale, offrant des opportunités de croissance économique et de développement durable pour les pays du Sahel. Dans le texte que vous avez fourni, il est mentionné que les parties ont convenu de finaliser rapidement les propositions à soumettre à Sa Majesté le Roi Mohammed VI ainsi qu'aux chefs d'État du Burkina Faso, de la République du Mali, de la République du Niger et de la République du Tchad. De plus, les ministres ont exprimé leur gratitude envers le Royaume du Maroc pour son accueil chaleureux et l'organisation réussie de la réunion ministérielle.

Ces déclarations montrent que les parties impliquées se sont engagées à compléter les propositions et à les présenter aux autorités compétentes dans les meilleurs délais. Il est important de noter que Sa Majesté le Roi Mohammed VI et les chefs d'État des pays mentionnés accordent une attention particulière à ces propositions.

De plus, il convient de souligner l'appréciation exprimée par les ministres envers le Royaume du Maroc pour son hospitalité et l'organisation réussie de la réunion ministérielle. Cela indique que le Maroc a été un hôte accueillant et a veillé à ce que la réunion se déroule de manière efficace et satisfaisante.

Il est possible que les propositions mentionnées dans le texte se rapportent à des questions d'importance régionale ou internationale et que les ministres aient convenu de travailler ensemble pour les finaliser. Cependant, sans plus de contexte, il est difficile de fournir des informations plus précises sur le contenu de ces propositions.

**Karamoko B Keita**

# Les kleptocrates maliens sous pression : Leurs biens saisis par la justice

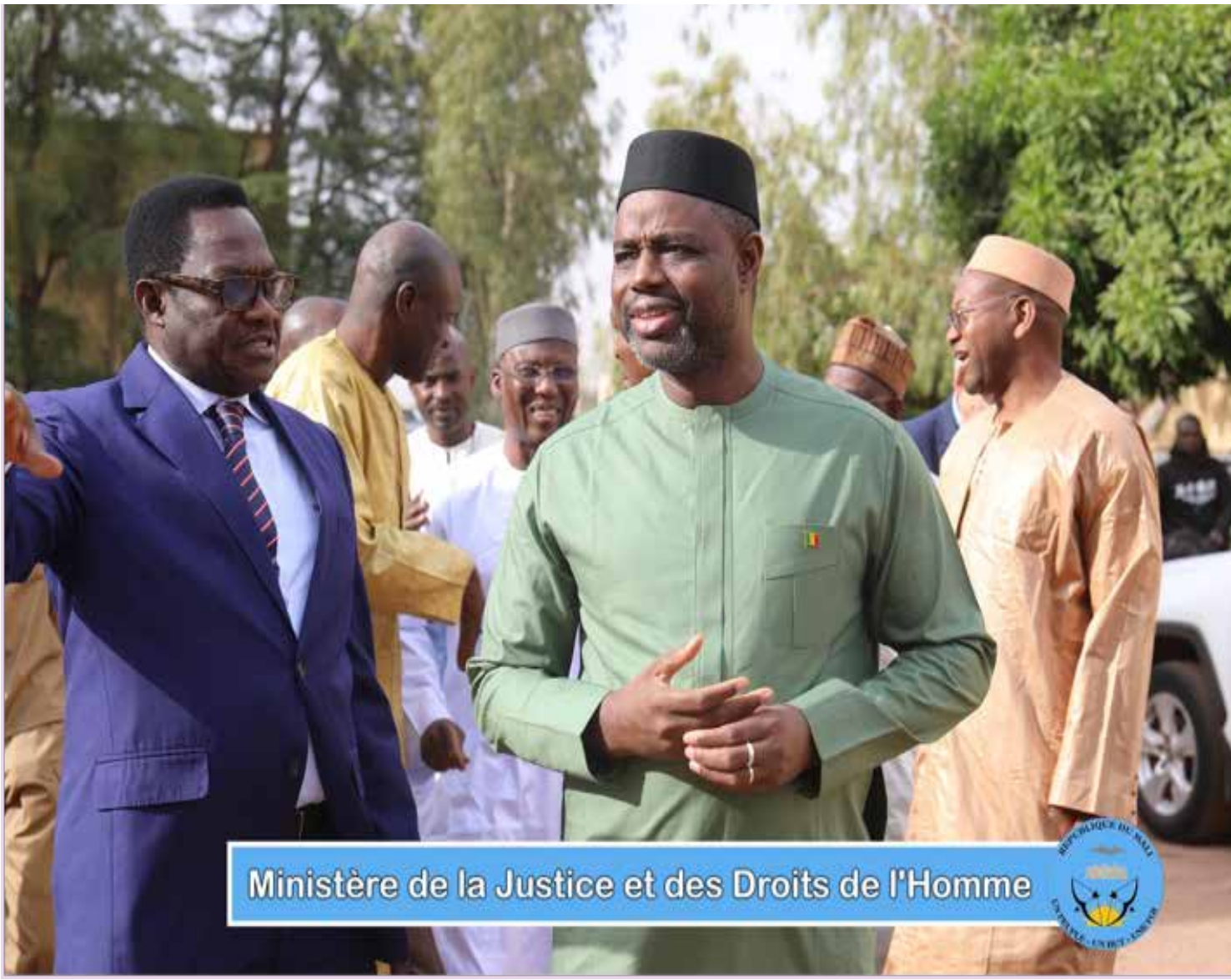


La justice malienne a enfin décidé de prendre des mesures contre les kleptocrates qui ont pillé le trésor public du pays pendant plus de 20 ans, sans subir aucune sanction. Les hauts gradés militaires et ministres corrompus du régime d'Ibrahim Boubacar Keita sont actuellement confrontés à des problèmes sérieux : leurs comptes bancaires ont été gelés et leurs résidences luxueuses ainsi que leurs immeubles risquent d'être saisis par la justice. Cette action de salubrité publique montre que les temps ont changé et que la justice malienne est déterminée à rendre ces individus responsables de leurs actes.

Il est important de souligner que les enquêtes en cours ne relèvent pas d'une chasse aux sorcières, mais sont le résultat des audits réalisés pendant le mandat d'IBK lui-même. Ces enquêtes, menées par le journal Le Sphinx et corroborées par les audits du Bureau du Vérificateur Général (BVG), de la Section des Comptes et de l'Office Central de Lutte contre l'Enrichissement Illicite (OCLEI), révèlent des affaires sulfureuses qui ont poussé certains kleptocrates à fuir le pays.

Parmi les scandales les plus marquants figure l'achat de l'aéronef présidentiel surnommé «Ladji Bourama Air Force One», une affaire qui a ébranlé l'opinion publique malienne. De plus, le marché d'achat d'équipements et de matériels pour l'armée ainsi que l'affaire Paramount

© Michele Cattani/AFP/Getty Images

ont également été épinglés par les enquêtes. On découvre également l'existence de faux bulletins de salaire établis dans le but de voler le peuple malien. Ces nombreux cas de malversations financières témoignent de l'ampleur de la corruption qui a sévi pendant des années au Mali.

Grâce aux efforts de la justice malienne, les kleptocrates sont enfin confrontés aux conséquences de leurs actes. Les avoirs bancaires de ces individus ont été gelés, ce qui signifie qu'ils ne peuvent plus accéder à leurs fonds illégalement acquis. De plus, leurs résidences cossues et leurs immeubles risquent d'être saisis par la justice, afin de compenser les préjudices causés au trésor public malien.

Ce travail de salubrité publique est essentiel pour redonner confiance aux Maliens et montrer que personne n'est au-dessus de la loi. Ces mesures envoient un message clair : la corruption ne sera plus tolérée au Mali. La justice est déterminée à rendre justice à tous ceux qui ont été victimes de ces kleptocrates, qui ont détourné les ressources du pays au détriment du développement et du bien-être de la population.

La justice malienne a enfin décidé de prendre des mesures fermes contre les kleptocrates maliens. Les comptes bancaires gelés, les résidences cossues et les immeubles risquant d'être saisis sont autant de preuves que ces individus corrompus sont désormais confrontés aux conséquences de leurs actes. Ces actions témoignent de la volonté de la justice malienne de lutter contre la corruption et de rendre justice aux Maliens qui ont souffert des agissements des kleptocrates. Espérons que ces mesures marquent le début d'une ère de transparence et d'intégrité au Mali, où la justice règne en maître et où les biens mal acquis seront récupérés pour le bien du pays.

**Karamoko B Keita**

www.malikile.com

# Distinction prestigieuse
# Le Ministre Andogoly GUINDO reçoit Wassa Kouyaté

Le ministre de l'Artisanat, de la Culture, de l'Industrie hôtelière et du Tourisme, Andogoly GUINDO, a reçu en audience le virtuose de la Kora, Wassa KOUYATE, le jeudi 21 décembre 2023. Cette rencontre avait pour but de présenter au ministre GUINDO le trophée d'Amazone de la musique malienne de l'année 2023, décerné à Wassa KOUYATE lors de la cérémonie des NekaMag Golden People 2023. Il convient de souligner que Wassa KOUYATE est le deuxième artiste à recevoir cette distinction prestigieuse.

De retour d'une tournée aux États-Unis, l'artiste a également été honoré par l'Université de Princeton. Cette reconnaissance découle de sa participation au programme «Une fois que la poussière s'installe les fleurs fleurissent», initié par le chorégraphe burkinabé Olivier TARPAGA. L'Université de Princeton avait sollicité Wassa KOUYATE pour animer des ateliers destinés aux étudiants en musique et instruments traditionnels du Mali. Sa création a été classée dans le Top 10 du célèbre journal américain, le New York Times.

Le ministre a exprimé, au nom des plus hautes autorités du Mali, ses félicitations à l'artiste pour ses succès et sa contribution à la promotion et à la préservation de l'héritage culturel majeur que représente la kora dans le monde. Il lui a assuré de son soutien, ainsi que celui des plus hautes autorités du Mali, et l'a encouragé à persévérer dans son travail de promotion du patrimoine culturel malien.

Cette rencontre entre le ministre Andogoly GUINDO et Wassa KOUYATE témoigne de la reconnaissance accordée aux artistes talentueux qui contribuent à la richesse culturelle du Mali. Elle souligne également l'importance de la kora dans le paysage musical malien et international. Grâce à des artistes comme Wassa KOUYATE, cet instrument traditionnel continue de rayonner et de susciter l'admiration à travers le monde.

**Fatou Sissoko**

## L'émission de CGTN Français

# « Lettre de réponse » raconte l'histoire de la correspondance entre Xi Jinping et des amis étrangers

Ces dernières années, le président chinois Xi Jinping a maintenu la communication épistolaire sur de nombreux sujets avec des personnes de tous horizons en Chine et à l'étranger. Dans la série de CGTN Français « Lettre de réponse », le jeune Camerounais Joseph Olivier Mendo'o, le fondateur du zoo Pairi Daiza en Belgique, Eric Domb, ainsi que le professeur Martin Azzopardi et ses élèves du « Science China Corner » du collège St. Margaret à Malte nous racontent l'histoire de leurs échanges épistolaires avec le président chinois Xi Jinping.

En tant que représentant des étudiants internationaux à l'Université de Pékin et représentant de la jeunesse étrangère au sein du projet « Dialogue international des jeunes leaders », Joseph Olivier Mendo'o a reçu à deux reprises des réponses du président Xi. Encouragé par le président Xi, il s'est rendu dans

des villages pour mieux connaître la Chine. Il a aussi participé à des forums réunissant des jeunes africains et chinois dans l'espoir de pouvoir un jour se consacrer entièrement aux échanges et à la coopération internationale.

Eric Domb a développé dès son plus jeune âge une grande curiosité et une admiration particulière pour la culture chinoise. Il a construit le plus grand jardin chinois d'Europe au sein du zoo Pairi Daiza, réalisant ainsi son « rêve chinois ». En mars 2014, lors de sa visite d'État en Belgique, le président chinois Xi Jinping a assisté, avec le roi Philippe de Belgique, à l'inauguration du jardin des pandas géants à Pairi Daiza, avant de planter un magnolia symbolisant l'amitié sino-belge dans le jardin chinois.

Après plusieurs années, le magnolia du jardin chinois a bien poussé. M. Domb a voulu partager ce moment avec le président Xi et lui a écrit une lettre. Il a reçu une réponse du président Xi neuf jours plus tard, et ce à sa grande surprise. Dans cette lettre de réponse, le président Xi s'est remémoré tout d'abord sa visite à Pairi Daiza et a souligné : « La Chine poursuit inébranlablement une voie de développement écologique, vert et bas-carbone, axée sur la qualité. »

Martin Azzopardi, fondateur de l'atelier « Science China Corner » au collège St. Margaret de Malte, a

écrit avec ses élèves une lettre au président Xi et exprimé leur amour pour la culture chinoise. À leur grande surprise, ils ont rapidement reçu une lettre de réponse. Dans cette lettre, le président Xi a fait l'éloge du rôle positif du « Science China Corner » dans la promotion de l'amitié sino-maltaise et a invité M. Azzopardi et ses élèves à venir en Chine pour échanger avec des jeunes chinois et devenir les promoteurs de l'appréciation mutuelle des civilisations et de l'amitié entre les peuples chinois et maltais.

**Source : cgtn.com**

Abonnez-vous à votre journal numérique

Malikilé

pour recevoir les dernières informations

Whatsapp:70 44 22 23 - Mail:@gmail.com
Site:www.malikile.com

# 45e anniversaire de la réforme et l'ouverture : Une politique et des résultats éloquents

Cela fait déjà 45 ans que la Chine, sous le leadership du Parti communiste chinois (PCC), a lancé la politique de réforme et d'ouverture en 1978. Cette politique a marqué un tournant décisif dans le développement de la Chine moderne. Etant un pays pauvre auparavant, la Chine s'est hissée, grâce à la mise en œuvre efficiente de la politique de réforme et d'ouverture, au rang de la deuxième puissance économique du monde. De nos jours, la Chine est devenue un acteur majeur et incontournable dans la marche du monde aussi bien sur le plan économique que sur les grandes préoccupations de l'humanité. En plus de quatre décennies de mise en œuvre, la réforme et l'ouverture ont permis au pays de remporter d'importantes victoires dans la lutte contre la pauvreté. Les efforts de cette politique ont porté leurs fruits avec l'éradication de l'extrême pauvreté en Chine. Un groupe à revenu moyen de plus de 400 millions de personnes a également été constitué.

La ville de Shenzhen est l'un des symboles emblématiques de la réforme et l'ouverture dans la mesure où elle a servi de laboratoire de libéralisation du marché chinois en 1980. Les capitaux étrangers en provenance du Japon, des États-Unis et d'autres endroits venaient s'annoncer et des entreprises internationales s'installaient à Shenzhen pour concrétiser le miracle économique de la Chine. La ville promeut le développement des nouvelles technologies. L'introduction d'une série de politiques et de mesures de facilitation des processus administratifs ont considérablement contribué à l'amélioration de l'environnement des affaires en Chine et à stimuler la vitalité des entités commerciales. Le nombre d'entités commerciales

enregistrées dans tout le pays a atteint 181 millions à la fin septembre 2023.

En adhérant à l'Organisation mondiale du Commerce (OMC) en 2001, la Chine se taille une place prépondérante dans le système commercial mondial. Il faut souligner que l'intensification des réformes en 1992 avait favorisé l'émergence de grandes entreprises, notamment dans le commerce électronique. Ces dernières vont également insuffler un dynamisme certain à l'économie chinoise. De 2017 à nos jours, la Chine est le plus grand pays en matière de commerce de marchandises à travers le monde. Sa part de marché à l'exportation internationale a augmenté encore pour atteindre 14,7% en 2022, pour se hisser au premier rang mondial pendant 14 années consécutives.

## « Le destin de la Chine contemporaine »

Un événement comme l'Exposition internationale d'importation de la Chine (CIIE) permet de renforcer la politique d'ouverture de la Chine au monde. La CIIE, comme tant d'autres expositions qui se tiennent régulièrement en Chine, offrent des plateformes appropriées aux entreprises et investisseurs pour tisser davantage de liens et de partager des idées novatrices. La dernière édition de la CIIE qui s'est tenue du 5 au 10 novembre à Shanghai a attiré 154 pays, régions et organisations internationales. Plus de 3 400 exposants et 394 000 visiteurs professionnels s'étaient inscrits à l'exposition. La première Exposition internationale de promotion de la chaîne d'approvisionnement en Chine, qui a eu lieu en novembre de cette année, a été un succès pour une première édition. En effet, plus de 200 accords de coopération et accords d'intention ont été signés à l'occasion.

Dans le même registre de réforme et d'ouverture, l'Initiative « la Ceinture et la Route » (ICR) pour la coopération internationale lancée en 2013 par la Chine a littéralement injecté une nouvelle énergie en matière de connectivité entre les continents. Plus de 150 pays et plus de 30 organisations internationales ont signé des documents de coopération pour la construction conjointe de « la Ceinture et la Route ». Des régions entières en Asie et en Afrique ont été désenclavées grâce aux réalisations d'infrastructures dans le cadre de l'ICR. Le 3e Forum de l'ICR qui s'est tenu en octobre de cette année a dévoilé un total de 458 résultats. Les entreprises chinoises et étrangères ont conclu des accords de coopération commerciale estimés à 97,2 milliards de dollars. Les trains Chine-Europe relient aujourd'hui plus de 200 villes dans 25 pays d'Europe et « la Route maritime de la Soie » relie plus de 100 ports dans 43 pays à travers le monde. La Chine est le principal partenaire commercial de plus de 140 pays et régions.

Au cours des dix dernières années, l'agrégat économique de la Chine est passé de 12,3 % à plus de 18 % de l'économie mondiale, et sa contribution annuelle moyenne à la croissance économique mondiale a dépassé 30 %. C'est-à-dire combien les résultats engrangés au cours des 45 années traduisent avec éloquence la mise en œuvre de la politique de la réforme et l'ouverture. La modernisation à la chinoise est bel et bien le fruit de cette politique minutieusement appliquée.

**Karim Badolo**

Source : cgtn.com

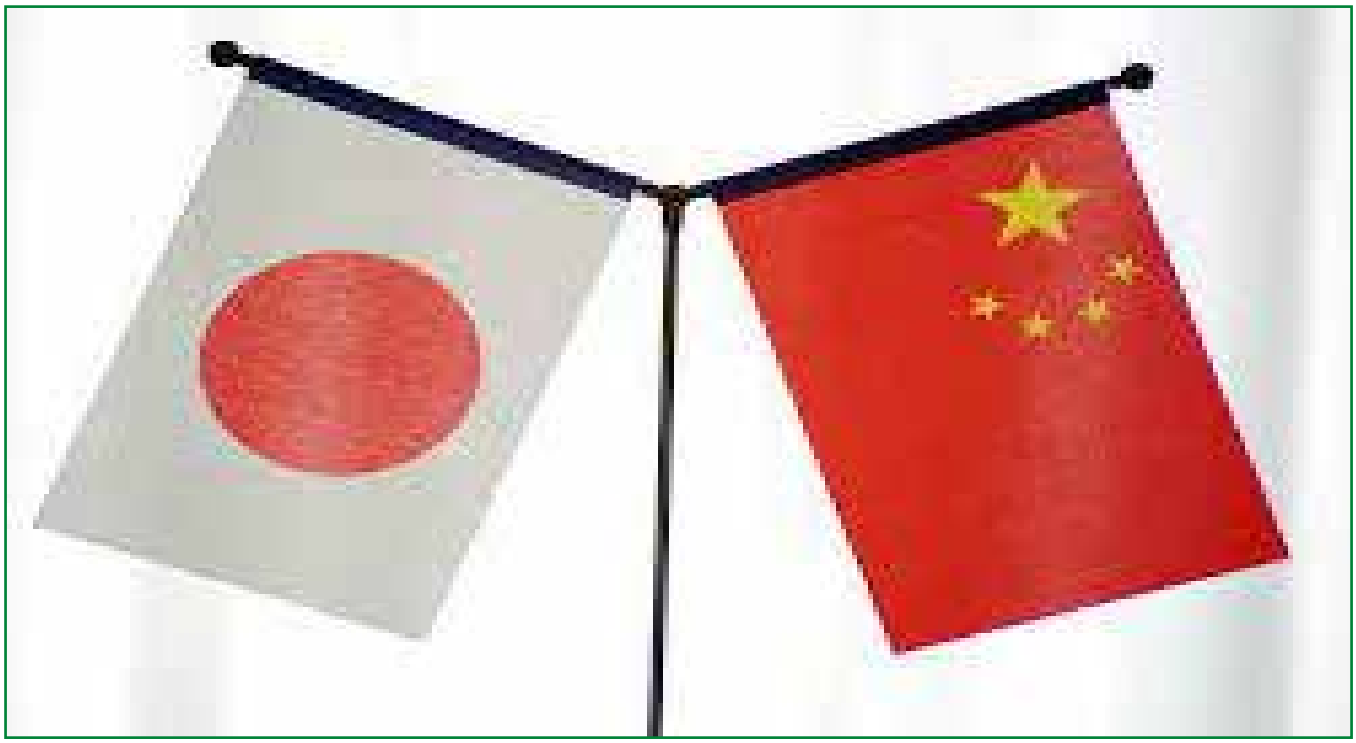

# Présidence de la Fédération Malienne de Golf : Mme Sanglier reconduite

La Fédération Malienne de Golf (FMG) a récemment organisé une élection pour choisir son nouveau président. Mme Sanglier Niagalé Mariam Diané, candidate à sa propre succession, a été réélue à la tête de la fédération avec un bureau composé de 22 membres. Cette élection témoigne de la confiance accordée par les électeurs à l'équipe sortante et de leur volonté de poursuivre le programme de développement de cette discipline.

Les raisons de cette reconduction sont multiples. Les électeurs souhaitent permettre à l'équipe fédérale de continuer à promouvoir le golf à travers le pays. Le programme de développement comprend divers aspects, tels que la création de terrains de golf à Bamako, l'aménagement du terrain octroyé à la Fédération par le ministère des Sports, la sensibilisation des jeunes à travers des initiatives spéciales dans les établissements scolaires, ainsi que l'organisation de mini-tournois locaux et même d'opens internationaux.

La présidente réélue, Mme Sanglier, compte sur le soutien de tous les acteurs impliqués pour atteindre ces objectifs. Elle espère obtenir définitivement une parcelle de terrain afin de commencer les travaux d'aménagement au bénéfice des golfeurs maliens. Elle souligne également que le golf n'est pas seulement l'affaire d'un individu, mais de tous les Maliens, et appelle à un engagement collectif pour son développement dans le pays.

Il est clair que la FMG a une vision ambitieuse pour le golf au Mali, et la réélection de Mme Sanglier à la présidence témoigne de la confiance placée en elle pour mener à bien ce programme de développement. Avec le soutien de tous les acteurs, il est fort probable que le golf au Mali connaîtra une croissance significative dans les années à venir.

**Fatou Sissoko**

# HOROSCOPE

## Bélier (21 mars - 19 avril)

Période fructueuse pour vous. Si vous êtes en recherche d'emploi, plusieurs offres devraient vous correspondre. Il vous faudra peut-être même devoir faire un choix difficile entre deux propositions. Si vous occupez un poste, votre efficacité est reconnue et vous vaut plusieurs invitations à travailler sur différents projets. Vous hésiterez peut-être entre choisir un projet qui en appelle à vos acquis et sortir de votre zone de confort.

## Taureau (20 avril- 19 mai)

Après une période fructueuse côté travail, il se pourrait que vous connaissiez des moments de doutes. L'incertitude vous gagne quant à vos choix et cela vous perturbe, car vous êtes d'ordinaire plein d'assurance. Ne vous inquiétez pas, une remise en question ne peut être que bénéfique. Et le ciel vous y invite. Cette période va vous permettre de faire le tri entre ce que vous aimez dans votre travail et ce qui ne vous satisfait plus.

## Gémeaux (20 mai - 21 juin)

Vous avez trouvé votre second souffle professionnel. Les difficultés des jours derniers ne seront plus qu'un mauvais souvenir aujourd'hui, vous faites de nouveau preuve d'épanouissement. Vous devenez un véritable atout pour vos collègues qui n'hésiteront pas à s'appuyer sur vous pour obtenir conseils et expertise. Vous deviendrez un collaborateur incontournable, cette reconnaissance, vous l'attendiez, et elle vous fait chaud au cœur.

## Cancer (21 juin - 21 juillet)

Vous aimez travailler, votre job vous convient parfaitement. À un point tel que vous générez, sans le savoir, quelques jalousies. Laissez les envieux parler. Cela les occupe pendant que vous tracez votre route. Vous avez beaucoup œuvré pour en arriver où vous êtes. C'est donc le moment d'en profiter. D'autant qu'il se murmure que votre attitude est très appréciée en haut lieu. Elle pourrait vous valoir une promotion. Voilà qui va encore faire jaser !

## Lion (22 juillet - 23 août)

Rien ne vous résiste ! Avec force et ambition, votre priorité est le travail et vous lui consacrez tout votre temps. Si votre résistance et vos capacités sont louées par votre hiérarchie, tout le monde n'a pas cette perception. Attention à rester diplomate et pédagogue si vous voulez éviter les accrocs et les conflits. Être performant c'est bien, être performant et bienveillant c'est encore mieux.

## Vierge (23 août 23 septmbre)

C'est une journée de rêve au travail pour vous ! Tout se déroule comme vous le souhaitez. Vous prendrez du plaisir et serez content de réaliser vos activités. Si vous êtes indépendant, vous pourriez avoir la chance de décrocher un contrat très important. Restez bien à l'affût. Vous cherchez un nouveau poste ? Vous aurez de grandes opportunités pour entrer en contact avec une personne qui recherche précisément votre profil.

## Balance (23 septmbre - 22 octobre)

Depuis votre plus jeune âge, vous avez du mal à vous affirmer et avez sans cesse l'impression d'être « de trop ». L'univers, à travers quelques signes discrets, vous incite aujourd'hui à vous imposer dans votre milieu professionnel, car vos idées méritent d'être entendues. Votre créativité et votre sérieux font de vous une personne précieuse pour toute entreprise, vous n'avez aucune raison de douter de vous.

## Scorpion (23 octobre - 22 novembre)

Vous avez donné beaucoup ces derniers temps au travail, et on décide enfin de vous récompenser. Prenez le temps de faire le point sur vos nouvelles missions pour ne pas partir tout feu tout flamme. Durer et être reconnu se fait toujours sur le long terme. Continuez de gérer au mieux les projets et de formuler des propositions pour ne pas jamais rester sur vos acquis, car vos supérieurs auront un œil attentif sur vous.

## Sagittaire (23 novembre - 21 décembre)

Vous rayonnez au travail aujourd'hui. Montrez de quoi vous êtes capable. Les résultats de vos efforts vous étonneront et étonneront également les personnes avec qui vous travaillez. Vous ne regretterez assurément pas vos efforts, et vous pourriez profiter des bonnes ondes astrales pour améliorer votre poste (avancement, salaire). Vous cherchez un travail ? C'est aussi une excellente journée pour trouver l'emploi parfait si vous vous en donnez les moyens.

## Capricorne (21 décembre -20 janvier)

Vous avez aujourd'hui la possibilité de montrer votre sens du contact, et cela vous sera très bénéfique. Vous gagnerez en popularité, et de nouvelles offres pourront arriver au cours de cette journée. Jetez un œil dessus, l'une d'entre elles vous séduira. Les personnes qui aimeraient trouver un nouvel emploi auront aussi de belles opportunités, même si, à première vue, elles n'ont rien d'exceptionnel. Ouvrez l'œil !

## Verseau (20 janvier - 19 février)

Il est incontestable qu'en ce moment, vous êtes le leader du groupe au travail. Vous rayonnez de mille feux. Vos idées, votre spontanéité et votre rigueur font pencher nettement la balance en votre faveur. N'hésitez pas à prendre ce rôle au sérieux. Vous êtes un leader, et si un poste est disponible, foncez pour ne pas le regretter. Restez toutefois courtoise pour ne pas ébranler vos collègues au passage.

## Poisson (19 février - 21 mars)

La journée sera plus ou moins fructueuse. Vous aurez l'impression d'en faire beaucoup pour des résultats qui ne seront pas à la hauteur de vos espérances. Votre travail n'est pas perdu pour autant. Vous serez récompensé de vos efforts avec le temps. Accrochez-vous. Les planètes vous invitent à parler de vos difficultés avec les autres, car vous n'êtes pas seul à rencontrer des obstacles. Un de vos collègues a besoin de votre aide.

L'information est l'oxygène des temps modernes

# Malikilé

QUOTIDIEN D'INFORMATION GÉNÉRALES, D'ACTUALITÉS ET DE PUBLICITÉS

Pour tous **renseignements**, **abonnements**, **reportages**, **publicités**, **annonces** ...
n'hésitez pas, contactez nous au :

# 70 44 22 23

Journal Malikilé | +223 70 44 22 23 | ampikile@gmail.com | www.malikile.com