Conférence de l'Association Adema sur la constitution : Mme Sy Kadiatou Sow appelle à la sauvegarde de la démocratie

MALI

1544

L'information est l'oxygène des temps modernes

MERCREDI 20 MARS 2024

Malikilé

www.malikile.com

QUOTIDIEN D'INFORMATION ET DE COMMUNICATION

Choguel Kokalla Maiga

Premier ministre ou premier opposant ?

Suspension suite à la délivrance d'un mandat de dépôt :
Une mesure cruciale dans la lutte contre la corruption

Boukary Sidibé :
Un Malien brillant dans la diplomatie internationale

Dengue

Maladie causée par un virus du genre Flavivirus, transmis par la piqûre du moustique femelle appelé Aedes aegypti

CAUSES

Piqûre du moustique femelle Aedes aegypti

5 sérotypes du virus de la dengue

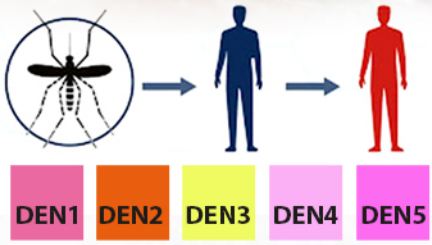

SYMPTÔMES

Temps d'incubation :
4 à 10 jours après la piqûre

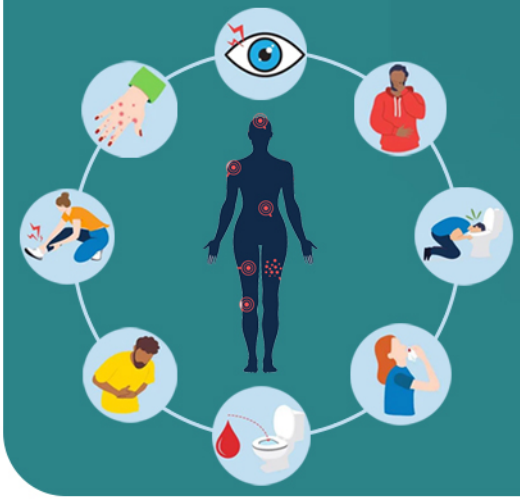

DENGUE CLASSIQUE

- Fièvre élevée (de 38°C à 40°C)
- Maux de tête
- Fatigue
- Douleurs dans le corps
- Forte fatigue
- Eruption cutanée (rash)
- Douleur derriere les yeux
- Douleurs musculaires et articulaires
- Nausées et vomissements
- Taches rouges sur le corps
- Douleurs abdominales (surtout chez les enfants)
- Durée : 2 à 7 jours

DENGUE HÉMORRAGIQUE OU DENGUE SÉVÈRE

- Symptomes de la dengue classique
- Intenses maux de ventre ou douleurs abdominales
- Agitation ou léthargie (somnolence)
- Vomissements qui persistent, avec ou sans présence de sang
- Cyanose
- Soit excessive et bouche sèche
- Difficultés respiratoires
- Pouls rapide ou faible
- Hépatomégalie douloureuses
- Extrémités froides, peau pale, froide et humide
- Chute de tension (hypotension)
- Saignements de nez, des gencives ou sous la peau
- Taches rouges sur la peau

TRAITEMENTS & VACCIN

Un vaccin est disponible*

Paracétamol

Repos

Anti-inflammatoire

⚠ ATTENTION : n'utilisez pas de médicaments à base d'acide acétylsalicylique (Aspirine)

BONS CONSEILS & PRÉVENTION

Consultez toujours un médecin en cas de dengue

Éviter l'eau stagnante

Faites vous vacciner contre la dengue*

Mettez du chlore dans les piscines

Utilisez un spray anti-moustique

*Le vaccin est disponible dans certains pays, mais réservé aux personnes déja infectées par la maladie

Sommaire «

P. 15

P. 22

P. 29

/ Une /

Choguel Kokalla Maiga : Premier ministre ou premier opposant ? — P. 4

/ Breves /

Boukary Sidibé : Un Malien brillant dans la diplomatie internationale — P. 14
Gao : L'armée « neutralise plusieurs terroristes », après des tirs d'obus sur la ville — P. 15
Enfants soldats au Mali : Vers une stratégie nationale de prévention et d'intervention — P. 16
Ramadan Tour 2024 : Assistance du Mouvement "An biko" à des couches les plus vulnérables — P. 17
Lutte contre la drogue : Des cultivateurs de cannabis appréhendés à Sirakoro (région de Dioïla) — P. 18

/ Actualité /

Suspension suite à la délivrance d'un mandat de dépôt : Une mesure cruciale dans la lutte contre la corruption — P. 20
Mali : Question de droit, le divorce, le code des personnes, de la famille explique — P. 22
Conférence régionale Afrique de l'ouest en prélude au 9ème congrès africain de Lomé : Participation remarquable du Ministre Capverdien des communautés — P. 25

/ Politique /

L'Imam Mahmoud Dicko, paria au Mali et vénéré en Algérie : Qui d'Assimi ou de Tebboune à un jugement erroné sur l'Imam ? — P. 29
Conférence de l'Association Adema sur la constitution : Mme Sy Kadiatou Sow appelle à la sauvegarde de la démocratie — P. 31

/ Culture & Société /

Couple : Elle se marie après 5 jours de relation et fait un émouvant témoignage 3 ans plus tard — P. 33

/ International /

Serge Espoir Matomba sur la réélection de Poutine : « Les Russes ont envoyé un message ferme au monde » — P. 34
USA : Le Pentagone s'efforce de maintenir son soutien envers l'Ukraine — P. 35

/ Sport /

Basketball D1 : Le championnat national a repris (dames et messieurs) — P. 37

Comité de rédaction

Quotidien numérique d'informations générales paraissant du lundi au vendredi

Edité par la Société **Agence Malienne de Presse et d'Informations (AMPI)**
Siège : Rue du Gouverneur (902) Immeuble Baye Niass – Faladié (Bamako – Mali)
Email : ampikile@gmail.com
Site Web : www.malikile.com
Contacts : +223 70 44 22 23

- **Gérant :** Moctar Sow
- **Redacteur en Chef :** .....
- **Rédaction Générale :** Moctar Sow, Karamako B. KEITA, Ibrahim Sanogo, Yama Diallo, Malick wogo, Maffenin Diarra, Bokoum Abdoul Momini, Binadja Doumbia, Samba Moussa LY journaliste correspondant à Dakar
- **Service Commercial :** Youssouf Diarra
- **Secrétariat :** Fatou SISSOKO

Choguel Kokalla Maiga Premier ministre ou premier opposant ?

Peut-on être à la fois premier ministre et premier opposant ? On a déjà vu des premiers ministres se muer en opposant à la fin de leur mission. Ou des opposants escalader les élections pour être Premier ministre. Ou encore des compromis politiques mettant ensemble le pouvoir et l'opposition. Mais nous, à Malikilé, ne connaissions pas encore un Premier qui jure fidélité au Chef de l'État tout en se comportant comme son premier opposant. Choguel Kokalla Maiga vient enrichir la panoplie des chefs de gouvernement.

Le débat sur le positionnement politique de Choguel Maiga, président déchu du Comité stratégique du Mouvement du 5 juin – Rassemblement des Forces Patriotiques (M5-RFP) et Premier ministre de la République du Mali a été lancé par le célèbre chroniquer Abdoul Niang. On peut, à priori, penser à l'inanité d'une telle interrogation tant les deux postures – celle d'opposant et de Premier ministre, paraissent contradictoires, inconciliables et inédites. Mais Choguel Maiga n'est-il pas le modèle achevé de l'homme politique inclassable ou plus précisément « classable » dans toutes les catégories existantes et imaginables. Selon Abdoul Niang, certaines personnes, qui ont tenu des propos moins attentatoires au crédit de l'Etat que le Premier ministre Choguel Maiga dorment aujourd'hui en prison. Heureusement, conclut-il, que son statut le protège.

En effet, le jeune Choguel Maïga militait activement au sein du parti unique et constitutionnel (UDPM) qu'incarnait le dictateur, le Général Moussa Traoré jusqu'à la chute de celui-ci en 1991. Ses pérégrinations politiques le menèrent à l'UDD avant qu'il ne décide finalement de créer son propre parti, le MPR, qui se déclarait sans ambages héritier de l'UDPM et de Moussa Traoré à la fois tombeur et bourreau du président Modibo Keita. Mais voilà que devenu Premier ministre, Choguel, dans ses propos et même son apparat devint le plus « modibistes des modibistes ». Ainsi, il ne tarda pas à troquer ses grands boubous bazins, un peu usagés et fatigués il est vrai, contre d'élégants boubous en cotonnade tissée qu'aimait arborer le premier président du Mali.

C'est encore ainsi, que du jour au lendemain, il passa du statut du premier flingueur de la junte militaire à celui de premier thuriféraire. Hier, il dénonçait à longueur de discours la « colonelisation » de l'Etat ; aujourd'hui, en public, il magnifie les 5 colonels en les affublant du qualificatif de « monèbodew » [les dignes fils] tout en les brocardant en privé. Et voici le Choguelisme tout craché.

Le Premier ministre du Mali, conscient de l'effet du discours qu'il a prononcé aux Nations-Unies au nom du Mali, s'en attribue exclusivement les mérites. Ne croyez surtout pas, insinue-t-il, que le président Assimi Goita y soit pour quelque chose. Il ne se gêne nullement de dire que contrairement aux usages, qu'il ne lui a pas montré le discours avant lecture. Quelle loyauté ? Et quelle vaine tentative de ravaler le président de la Transition, qui ne serait pas à même de concevoir ou d'instruire un tel chef d'œuvre, au rang de téléspectateur d'un « Showguel »

D'ailleurs Choguel Maiga n'hésite pas à se mettre aux abris pour les sujets délicats et à designer son bienfaiteur à la vindicte ou à la colère populaire. Mieux que ne le ferait le plus intransigeant ou le pernicieux des opposants, il suggère tranquillement aux Maliens : je ne m'occupe pas de la crise énergétique, il n'y a rien à voir ici à la Primature ; montez à Koulouba ! Quel opposant ciblerait mieux un chef d'Etat. Le fusible qu'est le Premier ministre devient-il le fil conducteur pour électrocuter le Président.

Mais ce n'est pas tout. Choguel Maiga se met carrément aux abonnés absents pour les achats d'armement. Je n'en sais rien susurre-t-il ; voyez avec les militaires. Avec le secret espoir de voir se répéter le scandale des achats d'armements de IBK ? Certains internautes, qui sont réputés proches de lui, le disent ouvertement. En oubliant les textes relatifs au secret Défense adoptés en Conseil de ministres, avec Maiga Choguel comme chef de gouvernement.

Les tirs les plus nourris contre le régime de Transition du Premier ministre-opposant ciblent le président du CNT, l'organe législatif de la Transition, qui est un compagnon d'armes et un proche parmi les proches du Colonel Assimi Goita. Le colonel Malick Diaw, puisque c'est de lui qu'il s'agit, est accusé d'être le Deus ex machina, de tous les complots ourdis contre lui. En relation d'ailleurs, disent ses proches, avec des membres du Comité stratégique du M5-RFP. Caresser Assi-

mi Goita dans le sens du poil tout en lançant des missiles à Malick Diaw, n'est-il pas assimilable à une stratégie murement réfléchie pour déstabiliser le sommet de l'Etat. Un opposant doit être particulièrement fûté et avoir une bonne dose de cynisme pour pratiquer un tel jeu.

Le ministre d'Etat, ministre de l'Administration territoriale et de la Décentralisation n'échappe pas non plus aux tirs de Choguel. Accusé par personne interposée que celui-ci lui a « déversé toute sa bile », le Colonel Maiga est l'objet de toutes les spéculations et calomnies des proches du Premier ministre. Que peut gagner en crédit un Etat dont l'organisateur des élections, plus ou moins proches, est ainsi, pense-t-on fragilisé ?

Alors question : que pense gagner le Premier ministre-opposant en sciant la branche sur laquelle il est lui-même assis. Choguel Maiga, comme IBK jadis, dit à qui veut l'entendre que c'est Dieu lui-même qui lui tient la main et qu'il ne saurait jamais trébucher, à plus forte raison tomber. Ses activistes sur le net et mieux, certains de ses amis casés à la Primature le disent sans ambages : il est l'homme le plus populaire de l'espace AES et si demain Assimi Goita venait à le débarquer, et bien, que nul ne soit étonné de le retrouver en poste au Burkina Faso ou au Niger.

Un grand merci de la part de Apollinaire Kyélem de Tambèla et de Ali Mahaman Lamine Zeine pour la courtoisie et le respect.

Et c'est dans cette veine que Choguel et les siens se proclament gardiens du panafricanisme au Mali et victimes de déstabilisation de relais locaux de l'impérialisme international. Ils prétendent même qu'un complot est ourdi pour l'assassiner. Cette fois-ci, ils ciblent leurs amis du M5-RFP qui ont débarqué Choguel. Lequel va d'échec en humiliation pour réunir tant la société civile que la classe politique.

Pourquoi donc tirer sur une ambulance ?

■ **Moctar Sow**

SALON DES MEDIAS DU MALI

3ÈME ÉDITION

DU 09 AU 12 MAI

2024

l o a d i n g . . .

Débat Politique de Diany.ml FM avec Kassim Traore

COMMUNIQUE N°003/2024/YDR

Il nous a été donné de constater que certaines personnes utilisent les noms de nos camarades Adama Ben DIARRA et Siriki KOUYATE dans leurs communications pour dénigrer voire jeter l'opprobre sur les autorités de la transition.

Yèrèwolo s'en démarque et ne se reconnaît point dans ces pratiques au dessein inavoué.

Yèrèwolo tient à rappeler au peuple africain du Mali que la ligne du mouvement est et demeure le soutien, l'accompagnement et la protection de ces autorités qui se sont sacrifiées pour extirper le Mali des griffes de l'impérialisme.

Yèrèwolo appelle toujours ses militants et sympathisants et le vaillant Peuple du Mali à redoubler d'effort pour protéger la dynamique révolutionnaire enclenchée par le Peuple et portée par les autorités de la transition sous le leadership éclairé et vigilant du Président Assimi GOÏTA.

Debout sur les Remparts!

Bamako, le 18 mars 2024

Le Chef du Département communication

Drissa MEMINTA

Ouverture Média - OM

OM INFO : #SAFI DIABATÉ CHEZ BATOULY !

"Le mariage est la traduction en prose du poème de l'amour."

Comme vous le savez, la fille de Safi DIABATÉ, l'une des griottes les plus célèbres du moment s'est récemment mariée.

C'est dans ce contexte que Safi DIABATE a été reçue par Mme FATOUMATA NIANE BATOULY, pour gratifier ledit événement.

Ambassade de France au Mali

Top ! c'est parti pour la semaine de la francophonie 2024

L'Institut français du Mali vous invite, ce mercredi 20 mars a 10h, aux interventions des pays à l'UCAO-UUBa avec les étudiants de cette université et ceux de l' EPHEP Smart School.

Soyez au rendez vous chers étudiants !

Djiga Ouattara

Mon analyse de l'absence du guide Ras bath sur les ondes m'amène à la conclusion que le silence peut être un outil efficace pour faire valoir son opinion auprès du grand public.

En réalité, c'est la solitude, le manque et la distance qui résonnent l'être humain.

La vérité est un langage rarement apprécié.

C'est cet intervalle de solitude, de manque et de distance qui permet à la vérité d'éclater à travers le temps.

En effet, il semblerait que l'être humain ait tendance à apprécier ce qu'il n'a pas et à détester ce qu'il possède déjà.

Cela représente simplement un changement de temporalité.

Si nous pouvions comprendre le temps, nous serions seulement humbles et sincères.

Il arrive souvent dans la vie que ce ne soit pas les personnes qui vous donnent raison, mais plutôt le temps qui finit par vous donner raison.

Et c'est également le cas avec Ras Bath

Au fil du temps, les choses se mettent en place et la vérité éclate, permettant à chacun de voir les choses sous un autre angle et de reconnaître la justesse de vos actions ou de vos propos.

Souvent, malgré tous tes efforts pour expliquer les choses, les gens ne font pas l'effort de comprendre parce qu'ils sont en conflit avec ta personne. Ils en arrivent à devenir aveugles et à perdre toute coloration dans leur vision des choses.

Il est donc important de rester patient et de laisser le temps agir pour que la vérité finisse toujours par triompher.

Mon père avait l'habitude de me dire que derrière un mensonge se cache une vérité, mais derrière la vérité il n'y a rien.

Bath aujourd'hui, votre prédiction s'est avérée vraie et il est incontestable que de nombreux témoignages le confirment.

Je suis honoré et heureux d'être votre disciple.

Amadou Baye Bolly

#ABB

Président du CDR Mopti

Fédération Malienne de Football

Nid des Aigles : Début du regroupement des Aigles, ce lundi à Marrakech au Maroc, en vue des deux matchs amicaux contre la Mauritanie (22 Mars) et le Nigeria (26 Mars).

La première séance d'entraînement est prévue ce soir à 20 heures.

Kati 24

* Opération Ramadan | Moussa Djenepo fait don de sucre à la Mosquée de Djenné !

L'international malien Moussa Djenepo a fait don d'une tonne de Sucre, ce dimanche 17 Mars, respectivement à la grande mosquée de Djenné.

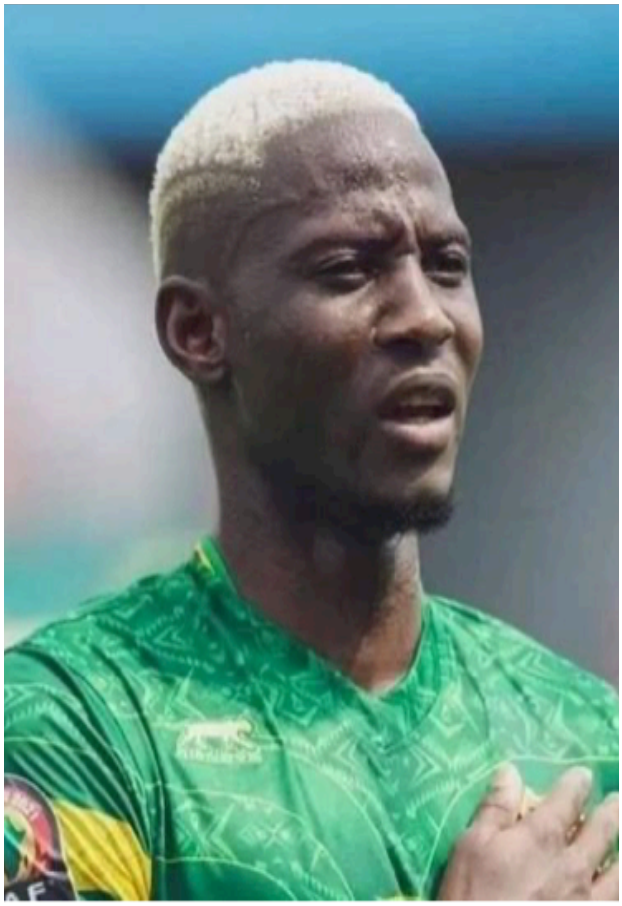

SEGOU MEDIA

Quand les communautés bravent le changement climatique avec l'appui du programme JASS...

Le Programme Justice et Stabilité au Sahel (JASS) soutient les efforts des communautés pour restaurer leurs infrastructures telles que des mares, des aires de pâturages, des pistes rurales, des caniveaux, etc. et faire face aux effets du changement climatique.

L'approche Cash for Work de JASS a un triple objectif :

Soutenir la résilience des communautés aux effets du changement climatique ;

Soutenir les ménages vulnérables en les privilégiant pour l'accès aux ressources financières dans le cadre des travaux d'intérêt communautaire ;

Renforcer les dynamiques de genre et d'inclusion sociale à travers la participation des femmes, des personnes déplacées internes et des personnes en situation de handicap.

JASS est financé par Foreign, Commonwealth & Development Office du et mis en œuvre par Mercy Corps Mali Mercy Corps-Niger en partenariat avec les ONG AMEDD au et Cercle.Dev au pour soutenir la stabilité au Sahel en améliorant l'équité et inclusion en matière gouvernance des terres, des ressources naturelles et de justice pour les Maliens et les Nigériens.

UK in Mali Ministère de l'Agriculture Ministère de la Promotion de la Femme de l'Enfant et de la Famille Ministère de l'Administration Territoriale et de la Décentralisation - Mali Représentation de la FAO au Mali Paterne Aime Petipe Youssouf Attaher Youssouf Diallo Red Franck @followers

Kati 24

Les premiers non-uplets survivants a u monde visitent l'Italie pour apparaître dans une série de télévision

En décembre 2022, âgés d'un an et demi, les premiers non-uplets survivants au monde ont pris leur premier vol d'avion

Ils ont voyagé du Maroc, où ils sont nés et ont vécu pendant 19 mois, au pays natal de leurs parents, le Mali

Et maintenant, deux mois avant leur troisième anniversaire, les nonuplets ont fait leur premier voyage en Europe, visitant l'Italie pour apparaître dans notre émission télévisée Lo Show dei Record !

Source : Guinness World Records

Capitaine Ibrahim TRAORÉ

@CapitaineIb226

J'adresse mes félicitations au président #Vladimir POUTINE pour sa réélection, ce dimanche 17 mars, à la tête de la Fédération de Russie. En mon nom propre et en celui du peuple burkinabè, je lui formule des vœux de plein succès. Que ce nouveau mandat contribue au renforcement des relations déjà excellentes entre nos pays pour le bonheur des braves peuples burkinabè et russe.

KONATE Malick

@konate90

Aux États-Unis, un mandat présidentiel dure 4 ans. Une autorité ne devrait pas passer ces 4 ans à se lamenter en attribuant son incapacité à résoudre les problèmes du peuple aux actions de ses prédécesseurs. Abé famou ? Vous avez compris ? Si vous n'avez pas compris, taisez-vous. #Bèki_Takè

Niang Abdoul

@NiangAbdoul15

#Mali_Terrorisme : Le marabout Koman Tanapo- récemment arrêté par les FAMA dans le cadre de la lutte contre le terrorisme- serait décédé au camp militaire de Bapho. Plusieurs de ses proches contactés par nos soins ont confirmé l'information.

Tiéoulé Mamadou Konaté

@NexusNexis

L'un de mes meilleurs étudiants est sénégalais, il se distingue par sa curiosité, sa connaissance de l'actualité internationale et sa culture générale. Je suis admiratif de la densité, qualité intellectuelle de la plupart des étudiants sénégalais que j'ai pu rencontrer.

Claudy Siar

@Claudy_Siar

Franchement, TU AS DÉPASSÉ LA HONTE ! La seule question à laquelle tu aurais dû répondre est la suivante ;

@AyaNakamuraa

mérite t'elle d'être insultée par tes amis de l'extrême-droite !!!? Ta réponse en crabe est un alignement sur tout ce racisme décomplexé ! Devant l'histoire tu es déjà comptable d'avoir donné la parole à des racistes notoires, condamnés devant les tribunaux... Ta « darka » sera ton karma. Comme on dit chez moi ; « PLI TA, PLI TRISS »

COMMUNIQUÉ
DIRECTION GÉNÉRALE

INSTITUT NATIONAL DE PREVOYANCE SOCIALE

Le Directeur Général de l'Institut National de Prévoyance Sociale (INPS) informe les rentiers d'accidents du travail du district de Bamako que l'INPS procédera à un contrôle physique de tous les rentiers de Bamako.

Le contrôle physique des rentiers de Bamako est prolongé jusqu'au 16 février dans toutes les agences principales de l'INPS de Bamako, ainsi qu'au niveau de l'inspection générale à l'immeuble ECOBANK.

Ce contrôle concerne tous les modes de paiement, y compris la caisse et les virements bancaires.

Les bénéficiaires doivent se munir des pièces suivantes :

- Une pièce d'identité en cours de validité ;
- Le Carnet AT ou le numéro AT.

La Direction Générale de l'INPS compte sur la bonne compréhension de tous les concernés.

Bamako, le 06 février 2024

La Direction Générale

(+223) 20 22 59 17 www.inps.ml infos@inps.ml INPS.Mali @INPS_Mali

Boukary Sidibé : Un Malien brillant dans la diplomatie internationale

Dans le panorama de la diaspora malienne, certains de nos compatriotes se démarquent par leur talent et leur expertise dans divers domaines. Parmi eux, Boukary Sidibé, également connu sous le surnom affectueux de "Colon", honore aujourd'hui le Mali à travers son parcours remarquable dans le domaine de la diplomatie.

Entrepreneur et leader sportif, Boukary Sidibé a su se tailler une place de choix dans le milieu diplomatique, notamment aux Émirats Arabes Unis. Ancien ambassadeur à Abu Dhabi, il réside actuellement dans ce pays où son expertise et sa compétence sont grandement sollicitées. De retour récemment d'un séjour à Brazzaville, il a été chargé par les autorités émiraties de transmettre un message important au Président congolais Denis Sassou-Nguesso, un proche allié du Mali.

Il est indéniable que Boukary Sidibé a le potentiel de jouer un rôle clé dans le renforcement des relations entre le Mali et les pays du Golfe. Grâce à son réseau de contacts solidement établi, il est en mesure d'attirer des investisseurs et des capitaux vers notre pays, contribuant ainsi au développement économique et social de la nation malienne.

Le cas de Boukary Sidibé n'est pas unique ; de nombreux autres compatriotes maliens se distinguent par leur expertise à l'étranger et pourraient constituer des atouts précieux pour le Mali. Il est crucial que le pays puisse compter sur ces talents expatriés pour bénéficier de leurs compétences et de leurs réseaux dans divers domaines.

Boukary Sidibé incarne la réussite et le rayonnement du Mali à l'international par son engagement et sa contribution précieuse dans le domaine de la diplomatie. Il représente un exemple inspirant pour la diaspora malienne et un acteur clé dans le renforcement des liens entre le Mali et la communauté internationale.

Fatou Sissoko

Gao
L'armée « neutralise plusieurs terroristes », après des tirs d'obus sur la ville

De nouveaux tirs d'obus des groupes armés terroristes ont visé la zone aéroportuaire et le quartier Château de Gao, au nord du Mali. Ces attaques ont eu lieu le 16 mars dernier. Selon l'État-major général des armées qui a rapporté l'information ce dimanche, les dégâts de ces tirs sont en cours d'évaluation.

Selon la note de l'état-major général des armées, le quartier Bagoudjè, près de la zone aéroportuaire de Gao, a été la cible de tirs d'obus samedi sans faire de dégâts. Le même communiqué précise qu'un autre obus a explosé à proximité de la piste de l'aéroport civil, mais il a été vite maîtrisé par les éléments de la Protection civile.

Le quartier château a aussi été visé. Une évaluation des dégâts est en cours, souligne le communiqué de l'état-major des armées. Dans ce contexte de regain de tension, les vecteurs aériens ont procédé à deux frappes dans les villages de Amasrakad à 125 km au nord-est de Gao et Amasine à 90 km au sud. Selon l'armée, ces opérations ont permis de neutraliser plusieurs terroristes.

Des attaques enregistrées dans plusieurs autres localités

Un autre communiqué fait état d'une attaque contre le Poste des Douanes de Banankoro, dans la Commune de Nouga, cercle de Kangaba ce samedi. Un civil a été blessé et des terroristes neutralisés.

Le même jour, une position des FAMa à Danderesso dans la région de Sikasso, a été attaquée par un groupe armé non identifié. Dans le cadre de l'opération Kapidgou, les FAMa avec l'appui des Forces armées burkinabé ont riposté.

Toujours dans le sud du pays, la position des FAMa à Mahou dans la région de Koutiala a, elle aussi, été attaquée samedi 16 mars tôt le matin. La réaction des FAMa a forcé les terroristes au repli.

Une méthode d'adaptation des groupes armés

La recrudescence de ces attaques est une réponse des groupes armés face à la montée en puissance des FAMa. C'est du moins l'avis de Dr Ahmadou Touré, analyste sécuritaire. Il ajoute que ces groupes armés tentent de s'adapter aujourd'hui aux méthodes offensives de l'armée.

STUDIO TAMANI

Enfants soldats au Mali : Vers une stratégie nationale de prévention et d'intervention

L'utilisation des enfants soldats par les groupes armés reste une réalité au Mali alors que le pays fait face à une crise sécuritaire depuis plus d'une décennie. Le sujet était au centre d'une conférence-débat organisée par un consortium d'ONG et d'agences axées sur les enfants au Mali.

L'activité entre dans le cadre de la mise en œuvre du projet : joining forces for africa (agir contre le travail des enfants). Il s'agissait pour les organisateurs de sensibiliser les parties prenantes sur l'utilisation des enfants par les groupes armés.

Pour André Pascal Coulibaly, manager dudit projet, il est temps d'unir les forces pour mettre fin aux violences contre les enfants. « Il y a trop de silence et il y a beaucoup d'enfants qui souffrent de ce phénomène », martèle le chef du projet. Il explique qu'il s'agit de mesurer la « gravité du phénomène dans notre pays ». « Aussi de réfléchir avec les associations qui travaillent dans ces domaines, l'ensemble des acteurs, pour voir comment nous pouvons fédérer nos efforts pour faire régner encore la paix, insérer les dialogues sociaux pour le bien-être des enfants », ajoute M.Coulibaly qui conclut « on veut quand même que dans nos zones d'intervention, ce soit zéro cas d'enfants soldats ».

La précarité, l'une des causes

Selon Mohamed Abdallah Ag Mohamed, coordinateur de l'Association Vivre au Sahel (AVS), les causes de l'enrôlement des enfants par les groupes armés sont multiples. « Avec les sécheresses qui se succèdent, les conflits inter-communautaires, les ressources diminuent et ça crée le besoin chez les enfants qui se déplacent pour subvenir à ces besoins», indique-t-il. « un enfant, son utilisation ne peut que impacter la société », soutient le coordinateur qui rappelle que « depuis 10 ans, il n'y a pratiquement pas d'école dans beaucoup d'endroits ». Mohamed Abdallah Ag Mohamed demande de « rouvrir les écoles, pour occuper ces enfants ». « On peut dire qu'il y a eu de l'évolution. Avec les efforts des autorités, on sent qu'il y a beaucoup de groupes qui étaient actifs mais qui ne sont plus actifs », conclut-il.

Le directeur de la Cellule nationale de lutte contre le travail des enfants est, de son côté optimiste, selon lui, des politiques sont en cours par l'État pour atténuer le phénomène.

STUDIO TAMANI

Ramadan Tour 2024 : Assistance du Mouvement ''An biko'' à des couches les plus vulnérables

Le Mouvement Politique et Citoyen ''An biko'' a lancé sa troisième édition ''Ramadan Tour'' le jeudi 14 mars 2024, au Centre de Regroupement et d'Instruction Physique de Kati (CRIP). Cette opération consiste à assister certaines couches vulnérables en ce mois béni de Raman. Ainsi, 25.000 kits composés de riz, du sucre et d'huile seront répartis entre ces couches sur l'ensemble du territoire. Toutes les sensibilités de la ville et des représentants des ministères de Affaires Religieuses et de la Santé ont pris part à ce grand évènement. La cérémonie de remise a été présidée par la Vice-présidente du mouvement, Mme TOURE Binta NIANE.

Pour cette phase de lancement de donation de vivres avec une enveloppe de deux millions de nos francs, 150 blessés de guerre de Kati font partie des heureux bénéficiaires.

Dans son intervention, le représentant du Directeur du Service Social des Armées, le Commandant Souleymane SIDIBE a déclaré qu'en ce mois béni du ramadan, avoir une pensé aux personnes qui se trouvent dans le besoin est salutaire, de surcroit venir en aide aux militaires qui ont été blessés au cours de l'exécution de leur mission régalienne, est un geste hautement patriotique et symbolique. Avant d'ajouteter que cet acte envers ces blessés est plein de sens et démontre que le bien-être des militaires en service commandé, s'inscrit parmi les priorités de ce mouvement.

La Vice-présidente du Mouvement ''An biko'', Mme TOURE Binta NIANE a expliqué les raisons de cette opération et le choix porté sur les blessés de guerre. « Si nous dormons aujourd'hui et que nous sommes contents pour la libération de Kidal, c'est parce que certains ont donné leur vie et d'autres blessés. Cette donation aux blessés est une marque de reconnaissance et non une récompense. Le Mouvement ''An biko'' vous soutient nuit et jour », a affirmé la Vice-présidente.

Mme TOURE Binta NIANE a souligné que notre pays traverse un des moments les plus difficiles de son histoire et qu'il a besoin de tous ses fils. Elle a exhorté tout un chacun de jouer son rôle pour que la paix revienne au Mali. C'est pourquoi le Mouvement ''An biko'' s'inscrit dans le cadre de cette dynamique. « Il a entrepris depuis sa création, de nombreuses activités à travers le pays pour le bien-être des Maliens », a-t-elle conclu.

1ère Cl Sidi MARIKO
Source : DIRPA

Lutte contre la drogue : Des cultivateurs de cannabis appréhendés à Sirakoro (région de Dioïla)

L'antenne régionale de l'Office Central des Stupéfiants (OCS) de la région de Dioïla vient de réaliser une importante opération en arrêtant des cultivateurs de cannabis à Sirakoro, un village situé à 40 km au sud-ouest de la ville de Dioïla.

Sous la direction du lieutenant Soma Aboubacar Diarra, chef d'antenne de l'OCS dans ladite région, une mission a été lancée pour mener des investigations afin d'identifier les responsables. Le vendredi 8 mars 2024, une équipe de l'OCS a effectué une visite inopinée dans le village conformément aux instructions reçues. Ils ont découvert environ 5 000 pieds de plants de cannabis ainsi que du matériel d'entretien. Trois individus, vraisemblablement propriétaires des terres, ont été appréhendés et remis à la justice. Des enquêtes sont en cours pour faire toute la lumière sur cette affaire.

Cette réussite de l'antenne régionale de l'OCS démontre l'engagement et la détermination des autorités maliennes dans la lutte contre le trafic et la consommation de drogue.

Kandana/Malijet.com

Office central de Lutte contre l'Enrichissement illicite (OCLEI)

OCLEI :
Ce qu'il faut savoir en 2022

- 23 activités de sensibilisation (ateliers, séminaires, formations, conférences) à travers le Mali.

- 2 063 personnes de toutes les couches socio-professionnelles ont été directement touchées.

- 23 dossiers transmis à la justice de 2019 à 2022 pour un montant de 23 milliards 855 millions de FCFA ; soit environ un dossier par personne.

- Les profils des personnes mises en cause sont : membres du Gouvernement, élus locaux, Administration générale, armée, justice, administrations financières, péage, affaires étrangères.

- Les biens illicites identifiés sont composés de bâtiments, terrains et comptes bancaires.

- Le nombre des déclarations de biens a baissé drastiquement. Elles ont diminué de 48,28%.

- L'OCLEI a fait faire une étude sur les techniques d'enrichissement illicite. Elle a montré que 50,70% des citoyens interrogés trouvent qu'il y a de la corruption à Kayes, 41,80% à Bamako, 40,90% à Ségou et 17% à Sikasso.

- 76% des citoyens interrogés estiment qu'il y a de la corruption dans les services des douanes, 74% pour la Justice, 72% pour les Impôts, 72% pour la Police et 39% pour les Eaux et Forêts.

- La même étude précise que les biens illicites acquis au Mali sont « exportés » dans les pays suivants par ordre d'importance : France, Sénégal, Côte d'Ivoire, Canada et Etats Unis d'Amérique.

- 85% des biens des cadres maliens sont constitués d'immeubles (maisons d'habitation, bâtiments commerciaux, fermes, terrains).

- Le Mali, depuis juin 2022, assume la charge de Premier Vice-Président de l'Association des Autorités Anti-Corruption d'Afrique (AAACA).

- Le Mali a été unanimement désigné par les pays membres de l'Association des Autorité Anticorruption d'Afrique pour abriter la 7ème Assemblée générale de l'organisation panafricaine de lutte contre corruption. Ces décisions consacrent le leadership du Mali dans la lutte contre la corruption en Afrique.

Nº VERT 80 00 22

Suspension suite à la délivrance d'un mandat de dépôt : Une mesure cruciale dans la lutte contre la corruption

Dans le contexte actuel marqué par la multiplication des affaires de détournement de biens publics impliquant des agents publics, il est essentiel de souligner l'importance des mesures de suspension obligatoires prévues par la loi. Il est regrettable de constater que ces poursuites ne s'accompagnent pas toujours de la suspension des agents incriminés, comme le prescrivent les différents statuts régissant la fonction publique.

Pour assurer une réponse judiciaire efficace dans la lutte contre la corruption et les actes répréhensibles des fonctionnaires publics, il est primordial de se référer aux dispositions légales en vigueur, notamment les articles 62 de la Loi N°02-054 du 16 décembre 2002 sur le statut de la magistrature, l'article 62 de l'Ordonnance N°05-014/P-RM du 22 mars 2005 concernant le statut du personnel du cadre des greffes et secrétaires des greffes et parquets, ainsi que l'article 61 de la Loi N°02-053 du 16 décembre 2002 portant statut général des fonctionnaires.

Ces textes sont clairs : la suspension est une mesure obligatoire qui doit être prononcée dès lors qu'un magistrat, un greffier ou tout fonctionnaire se retrouve sous mandat de dépôt, prenant effet à la date de ce dernier. Il revient aux chefs de parquet de veiller au respect de cette exigence légale, en rappelant systématiquement cette obligation à chaque délivrance de mandat de dépôt.

Les autorités judiciaires doivent sensibiliser les supérieurs hiérarchiques sur l'importance de mettre en œuvre ces mesures consécutives à la délivrance d'un mandat de dépôt. Toute

omission à cet égard, notamment dans le cadre de poursuites pour détournement de fonds, constitue un manquement grave aux obligations légales visant à préserver l'ordre public, la crédibilité de l'État, la protection des deniers publics et les intérêts de la nation.

Les chefs de parquet sont tenus de surveiller de près l'application de ces mesures afin de prévenir les comportements préjudiciables à la bonne administration de la justice et nuisibles à la lutte contre la corruption. En se basant sur les dispositions légales rappelées, il est impératif pour le ministre d'instruire toutes les parties concernées de prendre les mesures nécessaires pour informer systématiquement le supérieur hiérarchique de l'agent mis en cause en cas de délivrance d'un mandat de dépôt, dans l'intérêt de la justice et de l'intégrité de la fonction publique.

Il est demandé aux Procureurs généraux près les Cours d'Appel d'accorder une grande importance à l'observation de la circulaire énoncée. Cette circulaire vise à garantir que le mandat de dépôt soit signifié en temps utile au supérieur hiérarchique de l'agent mis en cause, en vue de la prise de mesures concomitantes à la poursuite pénale, notamment dans les affaires de détournement de fonds publics.

Article 48 du Code de procédure pénale portant mission du procureur général

Les alinéas 2 et 3 de l'article 48 du Code de procédure pénale énoncent que le procureur général a pour mission de veiller à l'application de la loi pénale sur l'ensemble du ressort de la cour d'appel. Ainsi, la suspension de l'agent concerné intervient après la délivrance du mandat de dépôt, et il incombe au magistrat poursuivant de garantir une exécution correcte de cette mesure, dans l'intérêt de la préservation de l'ordre public.

Importance de l'exécution des instructions par le ministre Kassogué

Le ministre Kassogué a souligné l'importance de la bonne exécution de ces instructions, qui contribuent à renforcer l'efficacité et la crédibilité du système judiciaire, dans le cadre de la distribution équitable de la justice et de la lutte contre la corruption. Il est essentiel que ces directives soient suivies avec rigueur et diligence pour garantir une application équitable de la loi et la protection des intérêts publics.

■ **Fatou Sissoko**

Mali
Question de droit, le divorce, le code des personnes, de la famille explique

(Photo d'illustration). Madame Mariam MAIGA Ministre de la promotion de la femme, de l'enfant et de la famille

Le code de la famille a examiné , le divorce de sa définition, ses types , ses causes, ses conséquences , ses aboutissements, ses effets , en passant par sa solution. Le divorce est une séparation officielle d'un mariage civil ou religieux liant deux personnes, juridiquement parlant le divorce est la rupture du lien conjugal prononcé par un juge.

Ainsi, un divorce arrangé par les deux époux ou leurs familles sans l'intervention du Juge «n'est pas valable devant la loi». En effet, il existe deux types de divorce: le divorce par consentement et le divorce contentieux.

Ses conséquences sont diverses, elles vont d'une situation juridique à une situation non juridique. Au Mali, le phénomène est en expansion à travers des multiples raisons. Particulièrement, celui de l'enfant qui subira par ricochet les conséquences de la séparation de ses parents, au Mali, ces derniers temps, le divorce a connu une recrudescence sans précédent à tel point que l'on l'assimile à un phénomène de mode, pour ana-

lyser les causes ainsi que les conséquences qui peuvent en découler, notre équipe de reportage est partie à la rencontre de certains acteurs (divorcés, spécialistes de droit, etc.), des recherches ont confirmé que le phénomène gagne de plus en plus du terrain. La preuve, selon des analystes, environ 333 décisions de divorce en première chambre et plus de 342 en deuxième chambre. Un chiffre alarmant qui met en lumière les difficultés que rencontrent de nombreux couples maliens.

Pour rappel ont été enregistrées en 2023 dans le pays avec environ 75%, des procédures de divorce engagées à la demande des femmes et dont à peu près 30% dans la ville de Bamako, qui enregistre le plus grand taux de divorce au Mali. Ce phénomène inquiétant serait une cause évidente de nuire au vrai sens de la vie humaine, de façon générale, la plupart seraient causés par l'infidélité, le manque d'attention, les comportements abusifs, l'incompatibilité, l'emploi, le matériel…

Au Mali, l'enfant qui subira par ricochet les conséquences pourrait au moins perdre sa raison, son éducation, sa formation et son emploi. Parce que la séparation de ses parents serait pour lui, une cause de se voir différemment au milieu de ses semblables.

Malgré les petits reproches dans la société au sein de sa légitimité, il (enfant) pourrait avoir une vie prudence jusqu'au jour où il connaitrait la réalité des choses, malgré qu'il vivrait tantôt de façon concordante et qui peut malmener la vie de l'enfant à long terme. La question ou les rumeurs initiales sous ses yeux ou à son absence seraient ainsi, où sont ses parents ?

La réponse à cette question serait préoccupante pour l'enfant de pouvoir répondre, le divorce est de ce fait différent de l'abandon de foyer et de la séparation de corps.

L'abandon de foyer est une infraction punie par le code pénal du Mali (Art 232). La femme qui abandonne le domicile conjugal sans motif grave (violences, excès…) ou l'époux qui abandonne sa femme et refuse de l'entretenir, est puni de quinze jours à trois mois d'emprisonnement et d'une amende de 20 000 à 120 000 FCFA ou de l'une de ces deux peines seulement.

En ce qui concerne la séparation de corps, elle ne dissout pas le mariage mais elle met fin à l'obligation de cohabitation, c'est-à-dire que les époux ne sont plus obligés de vivre sous le même toit ensemble (Art 374 du Code de la Famille).

www.malikile.com

Quelles sont les cas dans lesquels on aboutit à un divorce, le consentement mutuel, les époux dans ce cas peuvent, s'ils le veulent, prendre le même avocat et faire la demande de divorce au tribunal après s'être entendus sur les questions liées à la pension alimentaire, à la garde des enfants et au droit de visite.

La rupture de la vie commune, l'époux (se) saisira le tribunal sur la base des causes énumérées par la Loi (Art 348 et 349, époux séparés de fait depuis au moins 3 ans, impossibilité de satisfaire les obligations conjugales ou altération grave des facultés mentales depuis 3 ans). La faute de l'un des conjoints (Art 352).

Le divorce par faute sera basé sur des causes suivantes, l'adultère, les excès, les sévices, les injures graves ; la condamnation à une peine afflictive et infâmante (pour crime) ; l'alcoolisme invétéré ou la toxicomanie et enfin le manquement à un engagement substantiel (L'épouse peut demander le divorce si son mari refuse de l'habiller, la loger, la nourrir ou lui fournir les soins médicaux). Dans le cas de divorce pour faute, les époux sont obligés de passer par la phase préalable de tentative de conciliation (TC) qui ne peut excéder 6 mois,

Quels sont les effets du divorce, le divorce produit trois effets principaux, la dissolution du mariage, la garde des enfants et la pension alimentaire. la dissolution du mariage libère les époux de leurs obligations conjugales, la garde des enfants, elle est confiée à l'époux qui obtient le divorce (cependant le tribunal peut d'office ou à la demande de la famille ou du procureur décider de confier tous ou quelques-uns des enfants à l'autre époux et même à une tierce personne), l'époux qui n'a pas obtenu la garde conserve le droit de voir ses enfants soit en les recevant chez lui soit alors en se déplaçant pour aller les voir selon les conditions et modalités fixées par le Tribunal.

On parle alors de droit de visite. Il doit cependant continuer à contribuer à les entretenir et à les éduquer, l'intérêt de l'enfant doit en tout temps guider les décisions quant à la garde, le Tribunal peut donc modifier sa décision sur la garde si l'intérêt de l'enfant l'exige, la pension alimentaire, l'épouse dans le besoin du fait du divorce prononcé aux torts du mari a droit à une pension alimentaire sans préjudice de dommages-intérêts. Le montant de la pension alimentaire varie selon le régime matrimonial (monogamie ou polygamie).

Dans la monogamie (une femme) la pension alimentaire ne peut excéder le quart des revenus du mari. Dans le mariage polygamique la pension alimentaire ne peut être supérieure à 1/8 pour deux épouses ; 1/12 pour trois épouses ; 1/15 pour quatre épouses.

Lorsque la femme se remarie ou si sa situation financière change de façon substantielle, alors le mari ne paye plus la pension alimentaire, de même, le mari cessera de payer la pension alimentaire en cas d'inconduite notoire de la femme ou lorsque cela cesse d'être nécessaire, dans tous les cas, après un délai maximum de 5 ans, le mari ne paye plus la pension alimentaire, une nouvelle célébration du mariage est nécessaire pour l'union d'époux divorcés. La femme divorcée ne peut contracter un nouveau mariage avant un délai de trois mois à compter du divorce. La femme divorcée reprend l'usage de son nom (elle peut néanmoins conserver l'usage du nom de son mari, avec l'accord de celui-ci, si elle justifie d'un intérêt légitime particulier pour elle ou pour les enfants),

Le divorce est une rupture des liens du mariage prononcé par le tribunal saisi à cet effet. Il n'y a donc qu'un tribunal qui peut dire si un homme et une femme ne sont plus mariés.

Mohamed SOGODOGO

Source : L'Alternance

Abonnez-vous à votre journal numérique

Malikilé

pour recevoir les dernières informations

Whatsapp:70 44 22 23 - Mail:@gmail.com

Site:www.malikile.com

Conférence régionale Afrique de l'ouest en prélude au 9ème congrès africain de Lomé

Participation remarquable du Ministre Capverdien des communautés

Bamako, la capitale du Mali, a abrité les 14 et 15 mars 2024 la conférence régionale de l'Afrique de l'Ouest en prélude au 9ème congrès panafricain prévu du 29 octobre au 2 novembre 2024 à Lomé au Togo et dont le thème est : « Diasporas, afro descendants et développement ». Cette importante rencontre régionale est l'une des six pré-congrès préparatoires programmées par la 6ème réunion du Haut comité de l'Union africaine en charge de l'Agenda 2021-2023 tenue le 13 juin 2023.

Le ministre capverdien des communautés M. Jorge Santos, a pris part aux travaux de Bamako présidés par SEM le ministre des Affaires étrangères et de la Coopération internationale, du Mali en présence de SE Pr Robert Dussey son homologue du Togo, SEM. Karamoko Jean-Marie Traoré du Burkina et le ministre des Maliens établis à l'extérieur et de l'Intégration africaine, M. Mossa ag Attaher.

Les travaux de Bamako qui ont vu la participation d'une centaine de participants des gouvernements, de la société civile, des intellectuels, universitaires, de la diaspora et du secteur privé de plusieurs pays, visaient globalement à contribuer à une meilleure implication des diasporas africaines et des Afro-descendants au développement du continent africain. Plus spécifiquement, il s'agit de sensibiliser la diaspora et les afro-descendants sur leur origine commune africaine et à la nécessité d'aller à la création de conditions optimales pour la mobilisation de leurs ressources humaines, matérielles et financières au profit du développement du continent.

La rencontre de Bamako aura contribué également à réfléchir sur les stratégies fédératives de mobilisation des diasporas africaines et Afro-descendants autour du chantier de la renaissance en ayant pour socle le panafricanisme, comme l'a souhaité en début de travaux, le Ministre Dussey du Togo.

Dans son discours d'ouverture, le ministre des Affaires étrangères et de la Coopération internationale du Mali, SEM. Abdoulaye Diop avait soutenu

qu'en tant que terre de migration par excellence, le Mali se reconnaît pleinement dans le thème de cette conférence qui va examiner les différents aspects liés aux diasporas, aux afro-descendants et au développement. Pour le ministre Diop, les autorités de la Transition du Mali ont très tôt pris la mesure de l'engagement des diasporas malienne et africaine et des afro-descendants en faveur de la noble lutte d'émancipation et de libération des populations maliennes.

En effet, la notion de diaspora africaine renvoie à l'idée que des peuples africains ou d'origine africaine ont, à différentes périodes, de gré ou de force, migré vers d'autres continents (Europe, Amériques, Asie) et s'y sont établis. En reconnaissant la diaspora africaine dans son acte constitutif, l'Union africaine a très tôt perçu l'importance de celle-ci dans le processus de développement de l'Afrique. Nonobstant une certaine fragmentation, la diaspora africaine est formée, dotée de compétences diversifiées et est susceptible de jouer un rôle primordial dans le développement de l'Afrique et dans les processus de réformes en cours.

Au cours des travaux, le ministre Jorge Santos, qui a été très actif dans les débats a partagé l'expérience exceptionnelle de la politique de promotion de la diaspora capverdienne avec les participants. En effet, le Cap-Vert compte les 2/3 de sa population à l'étranger, dont une grande partie aux Etats-Unis et la question de la diaspora a été ramenée stratégiquement au rang des priorités de politique interne. Cette politique est notamment basée sur un écosystème législatif et réglementaire qui accorde à la fois des privilèges, des opportunités et une protection juridique adaptés.

Les mesures de cet écosystème sont accessibles en ligne à travers des applications mobiles qui comportent une masse d'informations pratiques et des champs d'interaction dynamiques avec les administrations concernées. Par exemple, l'ensemble du processus d'obtention ou de renouvellement du passeport est entièrement digitalisé à l'instar de toutes les prestations consulaires.

Primo, il est important de noter que les autorités capverdiennes ont initié un vaste programme de cartographie de la diaspora et descendants pour les dénombrer et les caractériser au plan socioprofessionnel avec l'appui de la Banque mondiale et de la BAD. Cette opération permettra d'affiner les besoins et les formes de connexion à mettre en place entre le pays et ses ressortissants à l'étranger au sein desquels se trouvent de nombreuses compétences : hommes d'affaires, banquiers, enseignants, sportifs, médecins, etc. Un précieux capital humain qui s'investit déjà dans le développement du pays avec une estimation d'investissements financiers annuels de l'ordre de 400 millions de dollars par an, soit 34% du PIB du pays bien au-delà de l'aide au développement. Les transferts financiers des Capverdiens de l'étranger couvrent pratiquement 7% des dépenses des ménages selon les statistiques nationales du pays.

Secundo, le Cap-Vert a initié depuis

2022 un processus d'acquisition de la nationalité qui permet à tous les Capverdiens, jusqu'à la quatrième génération, qui souhaitent acquérir la nationalité d'origine de la faire gratuitement avec toutes les facilités et la documentation requises. En 2023, ce sont 138 000 ressortissants (diaspora et descendants) qui ont été ainsi enregistrés. Des campagnes sont en cours dans de nombreux pays comme le Sénégal, l'Angola, la Côte d'Ivoire, les Etats-Unis, l'Europe.

Tercio, le Cap-Vert a développé le statut de l'émigrant-investisseur qui permet aux ressortissants de créer des entreprises et participer aux capitaux d'entreprises, d'appels d'offres (avec un quota réservé à la diaspora) y compris en ligne. Ce statut comporte des avantages fiscaux, boursières, bancaires et douaniers spécifiques. Il permet aux ressortissants d'investir dans tous les secteurs économiques de leurs choix : pisciculture, agriculture, éducation, tourisme, services, immobiliers, transports, etc. A titre d'exemple, ce statut comporte un abattement d'impôts des dépôts à terme (DAT) de -20%, une facilité d'accès au crédit bancaire pour les investissements productifs.

En effet, les diasporas représentent une force dynamique, comme l'a souligné le ministre Mossa Ag Attaher, et elles constituent le plus grand bailleur de fonds du continent. Le rôle économique des diasporas africaines n'est donc plus à démontrer. Les transferts financiers ont atteint ces dernières années 77 milliards de dollars par an.

Au terme des travaux, d'importantes résolutions ont été adoptées par la conférence, lues par le ministre capverdien des communautés, M. Jorge Santos. Il s'agit entre autres du renforcement de l'unité, la cohésion et la solidarité afin de promouvoir un développement intégré afin de promouvoir un développement intégré du continent avec le soutien de sa diaspora et les afro-descendants, la création d'un cadre institutionnel à l'échelle de l'Afrique pour la représentation des diasporas africaines et des Afro-descendants, basée sur la cartographie des compétences, la centralité de la sécurité, la réforme du système de gouvernance de l'Afrique pour l'adapter à ses réalités.

Il a été recommandé la mise en place d'un cadre de coordination et de soutien pour les diasporas africaines et les Afro-descendants en vue d'une meilleure mobilisation de leur potentiel, la promotion de transfert de connaissances et de technologies entre les membres des diasporas et des Afro-descendants et les institutions locales, la création de fonds ou de mécanismes financiers qui facilitent l'accès au financement pour les entrepreneurs des diasporas africaines et des Afro-descendants et réduisent les obstacles et les risques associés à la création ou à l'expansion d'entreprises ; la création de plateformes numériques, le lancement de campagnes de sensibilisation pour promouvoir l'engagement des diasporas africaines et des Afro-descendants à contribuer au développement économique et social du continent, la création d'une agence panafricaine de développement ; l'accompagnement des investisseurs, la valorisation de pratiques endogènes à l'Afrique, empreintes d'humanisme, de la philosophie Ubuntu et la philosophie Maaya. Rendez-vous est donc pris pour Lomé fin octobre 2024.

Au cours de son séjour au Mali, le ministre Jorge Santos et les autres délégations ont été reçus en audience par le Premier ministre, Chef du Gouvernement, Dr Choguel Kokalla Maïga, qui a leur exprimé toute sa reconnaissance quant au choix porté sur le Mali pour abriter la Conférence préparatoire et a salué la pertinence du thème retenu ainsi que la richesse du profil des panélistes chargés de l'animer.

La participation du ministre Santos contribuera sans nul doute à raffermir la coopération bilatérale entre le Mali et le Cap Vert dont la portée de la voix au plan régional, africain et international est reconnue. Il est important de signaler que le Cap-Vert accueille une petite diaspora du Mali avec toutes les commodités de la fraternité africaine.

La rédaction

Aidez-nous à lutter contre le Terrorisme Contactez le Centre d'appel « DÈMÉSO »
APPEL GRATUIT
80001120
80001122
+223 98-17-36-45
+223 98-17-36-75
STOP A L'INSECURITE
F A Ma
FORCES ARMEES MALIENNES
HALTE AU TERRORISME AU MALI

L'Imam Mahmoud Dicko, paria au Mali et vénéré en Algérie : Qui d'Assimi ou de Tebboune à un jugement erroné sur l'Imam ?

Parti en Algérie à l'invitation des autorités de ce pays afin d'assister à l'inauguration d'une mosquée, d'un centre de formation et pour des soins de santé, l'Imam de Badalabougou, poussé à l'exil, est persona non grata au Mali, alors que l'Algérie le vénère et le fait passer pour un homme de paix et de dialogue.

Toutes ses sorties publiques en Algérie, sous haute sécurité, est scrutée à la loupe tant par ses sympathisants que par ses adversaires politiques que sont les autorités de la transition. C'est pourquoi il a fait l'objet d'une cabale médiatique de la part des autorités qui le font passer pour une personnalité subversive et personnage clivant.

Ce jugement est aux antipodes de celui des autorités algériennes qui trouvent l'imam Dicko sage et homme de paix et de dialogue et comptent sur lui pour ramener la paix entre l'Algérie et le Mali. Qui de Tebboune ou d'Assimi a-t-il un jugement erroné sur l'Imam Dicko ?

C'est à Alger que l'Imam Dicko observe à distance le développement de l'actualité politico-sociale de son pays, le Mali. Il est à coup sûr inquiet de la tournure que les événements sont en train de prendre. La Coordination des Mouvements Associations et Sympathisants de l'Imam Dicko, CMAS dont il est le parrain et l'autorité morale, a été dissoute.

Avant ce mouvement c'est d'autres qui ont été dissouts à l'image du PSDA, de l'observatoire des élections et de la bonne gouvernance, du Mouvement Kaoural International. La dernière dissolution en date est celle de l'Association des Elèves et Etudiants du Mali, AEEM. Tous ces événements se passent sous le regard attentif, impuissant et méditatif de l'Imam et prouvent à suffisance que la situation est délétère, c'est pourquoi, il est fort à parier que ses partisans lui auraient conseillé de prolonger son séjour algérien en attendant que la situation se normalise.

A en juger par les propos qui sont tenus en longueur de journée contre l'Imam, il semble être dans l'œil du cyclone des autorités qui n'hésiteraient pas à l'arrêter

dès qu'il mettra pied au Mali. Pourquoi les autorités maliennes persécutent tant l'Imam alors même qu'il était la pièce maitresse du Mouvement qui est arrivé à bout du régime IBK ? La réponse se trouverait certainement dans cette affirmation selon laquelle la lutte unit, mais le pouvoir divise. En tous les cas les observateurs éloignés de la scène politique malienne ont du mal à comprendre cette profonde dissension entre les autorités de la transition et l'Imam Dicko.

Quant aux autorités algériennes, elles ne semblent pas avoir la même grille de lecture que celles du Mali sur l'Imam Dicko. Pour Tebboune l'Imam Dicko est un personnage charismatique et capable de jouer un rôle important dans le rapprochement de deux peuples et pour une paix durable. Les autorités algériennes se disent convaincues qu'en impliquant Mahmoud Dicko dans les conflits qui opposent les autorités maliennes aux ex rebelles Touaregs, l'on trouvera une issue heureuse.

C'est certainement fort de cette conviction que les autorités algériennes n'ont pas hésité à dérouler le tapis rouge devant l'Imam Dicko. Il a été vu à la grande mosquée d'Alger pour la prière du vendredi. Chose curieuse au sortir de la mosquée, comme une méga star, ce sont de dizaines d'algériens tous âges confondus qui ont accepté de s'afficher avec la personnalité controversée au Mali, mais adulé en Algérie et n'ont pas hésité à prendre des photos avec lui.

En somme, qu'on l'aime ou qu'on le déteste, l'imam Dicko est et demeure une grande figure de l'histoire récente du Mali. Son apport dans la chute du régime corrompu d'IBK a été d'autant plus grand que les observateurs avisés de la scène politique n'ont pas manqué d'affirmer que sans son implication que le régime IBK n'allait jamais tomber. Puis que la révolution a toujours mangé ses dignes fils, l'Imam en est certainement victime.

Youssouf Sissoko
Source : L'Alternance

Conférence de l'Association Adema sur la constitution : Mme Sy Kadiatou Sow appelle à la sauvegarde de la démocratie

Le samedi 16 mars 2024, dans le cadre des commémorations de la Semaine des Martyrs, l'Association Alliance pour la Démocratie au Mali (A.DE.MA-Association) a organisé une conférence-débats à la Pyramide du Souvenir de Bamako. Le thème de cette rencontre était "Les défis de la mise en œuvre de la Constitution du 23 juillet 2023". Les intervenants principaux étaient Me Cheick Oumar KONARE et le Pr. Fousseini DOUMBIA, sous la modération du journaliste Mohamed Attaher Halidou.

Lors de cette conférence, la présidente de l'Association Adema, Mme Sy Kadiatou Sow, a appelé à la résistance pour la sauvegarde de la démocratie malienne. Elle a souligné l'importance de continuer à organiser des débats et à s'exprimer, soulignant que l'inaction équivaudrait à la mort de la démocratie malienne. Elle a lancé un appel à tous pour résister contre une éventuelle mise en péril de la démocratie.

En plus des responsables de l'Association Adema et des conférenciers, plusieurs personnalités politiques ont assisté à cet événement, notamment Pr Ali N. Diallo, Modibo Sidibé, Konimba Sidibé, Moustapha Dicko, Yaya Sangaré, Amadou Koïta, Oumar Ibrahim Touré, Dr. Mahamadou Samaké, Me Mamadou Gaoussou Diarra, Fadiala Keita, Mouloud Ben Kattra, Modibo Soumaré.

Dans son discours de bienvenue, Mme Sy Kadiatou Sow a rappelé que l'Association Adema a été créée le 24 octobre 1990 dans le but de préserver les acquis de Mars 1991. Elle a également évoqué les différentes étapes de l'adoption de la nouvelle Constitution, depuis l'avant-projet jusqu'au référendum. Elle a souligné que malgré l'adoption de la nouvelle Constitution et

le décret de promulgation du Président de la transition, des divergences persistent quant à sa mise en œuvre, notamment en ce qui concerne la coexistence de la Charte de la Transition révisée et de la Loi électorale adoptée par le Conseil National de Transition en juillet 2022.

Cette conférence a donc été l'occasion pour les acteurs politiques maliens de débattre des enjeux liés à la mise en œuvre de la nouvelle Constitution et de souligner l'importance de la résistance pour préserver la démocratie. Lors de cette conférence, plusieurs spécialistes du droit ont apporté des éclaircissements sur les textes fondamentaux en vigueur et sur l'organisation des institutions de la République, ainsi que sur la vie des citoyens maliens. Me Konaré a souligné que le futur président de la République aura des pouvoirs étendus en vertu de la nouvelle constitution. De son côté, le Pr. Doumbia a mis en avant l'importance du consensus dans une démocratie, tout en soulignant la cohabitation de trois textes pendant la transition : la Charte de transition, la constitution de 1992 et celle de 2023.**Intervention de Me Abdourahamane Ben Mamata Touré sur la rigidité de la constitution malienne :** Me Abdourahamane Ben Mamata Touré a abordé la question de la rigidité de la constitution malienne, soulignant son rôle crucial dans la prévention de l'instabilité constitutionnelle en période de troubles politiques.

Reconnaissance envers l'Adema Association par Amadou Koïta

Amadou Koïta a exprimé sa gratitude envers l'Adema Association pour l'organisation de cette conférence en période d'incertitudes, mettant en avant l'importance des partis politiques pour la démocratie et appelant à leur mobilisation pour défendre le système démocratique.

Remerciements de Mme Sy Kadiatou Sow et appel à la poursuite du débat Mme Sy Kadiatou Sow a remercié les participants pour leur contribution de qualité lors de la conférence et les a encouragés à continuer le débat. Elle a souligné que certaines dispositions de la nouvelle constitution ne pourront être mises en œuvre pendant la transition en cours, appelant à l'organisation d'élections pour mettre fin à cette période transitoire. Elle a invité les organisations politiques, la société civile et les médias à s'engager dans le débat politique pour protéger la démocratie malienne, mettant en avant l'importance de la résistance face à toute menace contre la démocratie.

Mise en lumière des enjeux constitutionnels et démocratiques actuels au Mali

Cette conférence a mis en lumière les défis constitutionnels et démocratiques actuels au Mali, ainsi que l'importance de la participation citoyenne et de l'engagement politique pour préserver les acquis démocratiques du pays.

Ibrahim Sanogo

Couple : Elle se marie après 5 jours de relation et fait un émouvant témoignage 3 ans plus tard

L'amour peut donner des ailes et fait faire des folies. En effet, c'est l'histoire d'un couple qui s'est marié après seulement 5 jours de relation.

Trois ans après cette union invraisemblable, la femme a tenu a livré un témoignage à l'endroit de ceux qui se demandent ce qu'ils sont devenus.

Un choix risqué mais qui en vaut la peine !

« Il y a deux ans, j'ai pris la décision de te suivre sans hésitation. Oui, cette folle décision de nous marier cinq jours après notre première rencontre physique. Au début, je n'y croyais pas.

Il m'a simplement dit qu'il voulait signer et m'emmener avec lui pour toujours. J'avais des doutes, surtout quand je pensais à ma situation relationnelle précédente.

Ça me stressait énormément. J'ai gardé cela secret, même vis-à-vis de ma famille. Puis, quelques jours avant, j'ai invité ma mère et ma sœur dans un restaurant et je leur ai annoncé la nouvelle.

La réaction de ma maman était hilarante ! Elle m'a demandé ce que c'était que cette idée. Je lui ai dit de ne rien dire pour le moment, sinon cela pourrait gâcher la fête.

Je ne voulais pas qu'ils partagent ma honte si quelque chose tournait mal. J'ai juste dit à mes amies que je me mariais, elles ont pensé que je plaisantais tellement, j'aime jouer avec les choses.

Le jour du mariage, quand elles ont vu le marié, elles étaient bouche bée. Je n'oublierai jamais leurs regards surpris. J'avais le poids d'une montagne sur les épaules ce jour-là.

Je me suis mariée au premier regard avec un inconnu, mais finalement, j'ai fait le bon choix. C'était un choix de vie, un risque qui s'est avéré être le meilleur de ma vie.

Le temps passe si vite, trois ans de relation avec des noces de cuir. Dieu m'a donné une seconde chance là où tout le monde pensait que c'était fini pour moi.

Si aujourd'hui, tu penses que rien ne sera bon pour toi, lis cette histoire et reprends espoir, surtout crois au plan du Seigneur », a-t-elle raconté.

L'histoire de ce couple n'a pas manqué de faire réagir positivement les internautes sur la toile.

Source : L-frii

Serge Espoir Matomba sur la réélection de Poutine : « Les Russes ont envoyé un message ferme au monde »

Dans un récent numéro de L'Afrique en marche, Serge Espoir Matomba, premier secrétaire du parti du Peuple uni pour la rénovation sociale (PURS) au Cameroun, a partagé son témoignage sur les élections présidentielles en Russie auxquelles il a assisté. Selon lui, le taux de participation à ces élections a été la grande surprise du scrutin.

Il a déclaré : "Nous pouvons analyser les résultats des élections présidentielles russes sur deux tableaux. Le premier est la réélection, sans surprise, du Président Vladimir Poutine. Pour la majorité des Africains, ces résultats étaient attendus car les Russes ont confirmé leur soutien à leur Président pour son travail dans les domaines politique, sécuritaire, économique, militaire et géostratégique."

Matomba a souligné que "le second tableau, qui constitue la grande surprise de ces élections, est certainement le pourcentage de participation qui s'est établi à plus de 87,1 millions de Russes, soit 77,44% des électeurs, selon la cheffe de la Commission électorale centrale. Ce taux exceptionnel démontre que les Russes soutiennent massivement leur Président et envoient un message clair au monde entier : Vladimir Poutine a son peuple derrière lui."

Il a également noté que "ce message fort adresse une mise en garde à ceux qui envisageaient de déstabiliser la Russie économiquement, militairement et stratégiquement. Les résultats des élections et la participation massive des Russes témoignent de leur engagement envers leur pays et leur leader."

Matomba a souligné l'importance pour les médias africains de témoigner de ces élections et de transmettre la réalité des événements. Il a félicité le peuple russe pour sa participation massive, saluant l'organisation transparente et régulière du scrutin et soulignant les résultats éclatants en faveur de la continuité du projet de redressement du pays et de changement du monde.

Arouna Sidibé

USA : Le Pentagone s'efforce de maintenir son soutien envers l'Ukraine

Le secrétaire américain à la Défense, Lloyd Austin, a récemment engagé des pourparlers avec ses alliés européens pour les persuader de maintenir leur appui à l'Ukraine, alors que les États-Unis font face à des difficultés financières pour continuer à armer Kiev. Malgré les restrictions budgétaires et l'absence de signaux clairs concernant un éventuel réapprovisionnement des fonds par le Congrès, l'administration Biden affirme sa détermination à soutenir l'Ukraine dans sa lutte contre les forces russes.

La Maison Blanche a déployé des efforts pour trouver des moyens d'apporter de l'aide à l'Ukraine, mais le refus du président de la Chambre des représentants républicaine de voter un projet de loi allouant 60 milliards de dollars supplémentaires a compliqué la situation. Malgré ces obstacles, Lloyd Austin a présidé la réunion mensuelle du Groupe de contact pour la défense de l'Ukraine à la base aérienne de Ramstein en Allemagne, rassemblant une coalition d'une cinquantaine d'alliés militaires de l'Ukraine.

Austin a déclaré lors de la réunion que les États-Unis et leurs alliés ne laisseraient pas l'Ukraine échouer, sans toutefois préciser comment Washington soutiendrait l'Ukraine sans financement supplémentaire. Les responsables reconnaissent que le manque de fonds a déjà un impact sur le terrain en Ukraine, contraignant les forces ukrainiennes à gérer des ressources limitées.

Malgré l'annonce d'un envoi de 300 millions de dollars d'aide militaire supplémentaire à l'Ukraine par l'administration Biden, les experts estiment que cette somme ne suffira pas à compenser le manque d'action du Congrès. Les responsables n'excluent pas la possibilité de réaliser des économies supplémentaires, mais la situation reste précaire.

Les observateurs soulignent que Lloyd Austin pourrait rencontrer un public sceptique en Europe, où l'engagement à long terme des États-Unis envers l'Ukraine est remis en question. Rachel Rizzo, chercheuse principale au Centre Europe de l'Atlantic Council à Washington, estime

qu'il devient de plus en plus difficile pour les dirigeants américains de convaincre leurs homologues européens de leur engagement à long terme envers l'Ukraine.

Malgré tous les défis financiers auxquels est confronté le Pentagone, l'engagement envers l'Ukraine demeure une priorité pour l'administration Biden et ses alliés. La recherche de solutions alternatives et la mobilisation d'un soutien international restent essentielles pour soutenir l'Ukraine dans sa lutte pour son intégrité territoriale et sa sécurité. L'extrait que vous avez partagé met en lumière l'engagement financier, militaire et économique à long terme envers l'Ukraine de la part de certains pays européens, notamment l'Allemagne, la France et la Pologne. Ces pays ont réaffirmé leur soutien à l'Ukraine face à l'agression russe, en fournissant une aide significative, y compris des munitions.

Le ministre allemand de la Défense annonce un programme d'aide de 500 milliards d'euros pour l'Ukraine

Le ministre allemand de la Défense, Boris Pistorius, a annoncé un programme d'aide de 500 milliards d'euros pour l'Ukraine, soulignant également l'importance du partenariat avec les États-Unis. Il a exprimé sa confiance dans la fiabilité des Américains malgré les différences politiques existantes.

Le soutien européen et américain face aux défis en Ukraine

Il est mentionné que le soutien européen devient crucial en raison des difficultés rencontrées par le président américain Joe Biden pour obtenir l'approbation d'un important programme d'aide à l'Ukraine par le Congrès. Cependant, les responsables américains soulignent que sans le soutien des États-Unis, l'appui européen seul ne sera pas suffisant pour contrer les forces russes.

Alerte du président ukrainien sur une possible offensive russe

Le président ukrainien Volodymyr Zelenskiy a averti que la Russie prépare une nouvelle offensive contre l'Ukraine dans les prochains mois. Cette situation souligne l'importance de la solidarité internationale et de la coopération pour faire face à la crise en Ukraine.

Efforts internationaux pour soutenir l'Ukraine face à l'agression russe

Cet extrait met en lumière les efforts des pays européens et des États-Unis pour soutenir l'Ukraine face à l'agression russe, tout en soulignant les défis et les enjeux liés à cette situation complexe sur la scène internationale.

Arouna Sidibé

www.malikile.com

Basketball D1 :
Le championnat national a repris (dames et messieurs)

L'élite du basket-ball malien a donné son coup d'envoi ce week-end avec les 16 meilleures équipes habituelles de la saison derrière, dont huit (8) chez les dames et huit (8) chez les hommes. Les huit formations de chaque catégorie disputeront 14 rencontres aller-retour chacune pour être parmi les quatre meilleures de leur catégorie respective qui joueront le carré d'as à l'issue de cette phase.

Pour la première journée jouée vendredi 15 et samedi 16 mars, le Stade Malien de Bamako détenteur du titre dans les deux catégories (hommes et femmes), démarre fort. En effet, chez les hommes, le Stade s'est largement imposé avec plus de 30 points d'écart (71 - 40) et coté dames, le KSC a subi la foudre des « Blanches » battu également avec le même écart de points (91 - 60).

Dans les autres rencontres de la journée,

Chez les Hommes : AS COMMUNE I 63-57 AS REAL ; USFAS 65-70 AS POLICE ; ATTAR CLUB 96- SIGUI DE KAYES.

CHEZ LES DAMES : AS MANDE 54-66 AS REAL ; USFAS 39-69 AS POLICE ; DJOLIBA AC 81-58 CBD.

S. Guindo/Malijet.com

HOROSCOPE

Bélier (21 mars - 19 avril)

Les étoiles indiquent une journée de productivité accrue au travail. Le grand froid est derrière vous et le chant des oiseaux est au rendez-vous. Votre détermination vous permet d'atteindre vos objectifs professionnels. Cependant, une décision importante pourrait se présenter à vous en milieu de journée. Prenez le temps de la réflexion avant de trancher.

Taureau (20 avril- 19 mai)

Avec l'arrivée du printemps, votre créativité et votre énergie au travail sont en hausse. Les planètes indiquent une opportunité de collaborer sur un projet innovant ou de prendre des initiatives audacieuses. C'est également le moment idéal pour planter les graines de vos projets, car elles sont promises à une croissance florissante !

Gémeaux (20 mai - 21 juin)

L'énergie printanière vous donne un élan de créativité au travail. Vous abordez vos tâches avec enthousiasme et une vision renouvelée. Les collaborations sont fluides, et vos idées sont accueillies avec intérêt. C'est le moment idéal pour lancer de nouveaux projets, ou pour revisiter d'anciennes idées avec une perspective plus fraîche.

Cancer (21 juin - 21 juillet)

L'atmosphère au bureau ou dans votre espace de travail se fait plus légère. Les idées fusent, les projets prennent forme rapidement et l'ambiance est à la collaboration. Vous vous sentez inspiré, prêt à innover et à apporter votre touche personnelle à chaque tâche. Les défis semblent plus surmontables, et vous abordez chaque situation avec une détermination renouvelée.

Lion (22 juillet - 23 août)

Les bourgeons fleurissent, mais vous avez l'impression que certains projets peinent à éclore. Vous vous heurtez à des obstacles inattendus : votre patience et votre persévérance sont mises à l'épreuve. Cependant, ces défis représentent aussi l'occasion de montrer votre adaptabilité et votre détermination. Même si tout ne se déroule pas comme prévu, votre capacité à vous dépasser est remarquée et appréciée.

Vierge (23 août 23 septmbre)

La dynamique au travail s'essouffle. Vous faites face à des retards et à des contretemps qui testent votre patience. Cependant, ces obstacles représentent aussi des opportunités d'apprendre et de grandir. Même si la progression est lente, vous avancez sûrement vers vos objectifs. Restez concentré, et ne laissez pas les distractions vous détourner de votre chemin.

Balance (23 septmbre - 22 octobre)

L'ambiance au bureau est à la collaboration et à l'entraide aujourd'hui. Vous vous sentez soutenu dans vos projets, et vos idées sont accueillies avec enthousiasme. Cette atmosphère positive booste votre créativité et votre productivité. Vous abordez les défis avec confiance, et vous savez que vous avez une équipe solide à vos côtés pour vous épauler.

Scorpion (23 octobre - 22 novembre)

La dynamique au travail est fluide. Vous jonglez entre les différentes tâches avec aisance, et vos collègues reconnaissent et apprécient votre expertise. Les échanges sont constructifs, et les projets avancent à un bon rythme. Vous sentez que vos efforts sont valorisés, et cela vous motive à donner le meilleur de vous-même. Peut-être la journée idéale pour demander une promotion ?

Sagittaire (23 novembre - 21 décembre)

Avec l'arrivée du printemps, une énergie nouvelle vous anime au travail également. Vous avez l'impression que tout devient possible. C'est le moment idéal pour proposer ces projets innovants que vous aviez en tête. Votre enthousiasme est contagieux, et votre équipe est prête à vous suivre dans vos ambitions. Restez toutefois attentif aux détails, car un projet bien ficelé est un projet qui a toutes les chances de réussir.

Capricorne (21 décembre -20 janvier)

L'énergie du printemps vous pousse à sortir de votre zone de confort. Aujourd'hui, vous pourriez être amené à collaborer avec une nouvelle équipe ou à prendre en main un projet différent. Abordez cette journée avec curiosité et ouverture d'esprit. Votre capacité d'adaptation sera votre meilleur atout et pourrait même vous valoir des éloges.

Verseau (20 janvier - 19 février)

Avec l'arrivée du printemps, une bouffée d'inspiration vous envahit. Si vous envisagez de proposer une nouvelle idée ou un projet, c'est le jour. Vous débordez de créativité, et vos collègues se montrent réceptifs à votre enthousiasme. Ne laissez pas passer cette énergie positive sans l'utiliser à bon escient, et saisissez toutes les opportunités qui s'offrent à vous.

Poisson (19 février - 21 mars)

Cette nouvelle saison apporte un élan de créativité dans votre vie professionnelle. C'est la journée parfaite pour initier de nouveaux projets ou pour apporter des idées innovantes dans votre travail actuel. Votre enthousiasme et votre énergie positive sont contagieux, et tous vos collègues vous en remercient !

L'information est l'oxygène des temps modernes

Malikilé

QUOTIDIEN D'INFORMATION GÉNÉRALES, D'ACTUALITÉS ET DE PUBLICITÉS

Pour tous **renseignements**, **abonnements**, **reportages**, **publicités**, **annonces** ...
n'hésitez pas, contactez nous au :

70 44 22 23

Journal Malikilé | +223 70 44 22 23 | ampikile@gmail.com | www.malikile.com